

ENERO 2026

## Directores

Rafael Di Tella  
Sebastián Galiani  
Ernesto Schargrotsky

## Investigadora

Lucía Freira

## IVI – ÍNDICE DE VICTIMIZACIÓN

### PRINCIPALES RESULTADOS:

- *Se estima que el 27.4 % de los hogares en 40 centros urbanos del país fueron víctimas de al menos un delito en los últimos 12 meses.*
- *Este valor del IVI coincide con el valor observado en enero de 2025 (27.2%).*
- *Por otro lado, el valor observado en el mes de enero implica un aumento de 3.3 puntos porcentuales con respecto al valor observado en diciembre de 2025 (24.1%).*
- *En enero de 2026, 13 de cada 100 hogares reportan haber sufrido al menos un robo con violencia. Esta modalidad delictiva tiene una participación relativa del 43% sobre el total de delitos sufridos por los hogares.*

[www.utdt.edu/licip](http://www.utdt.edu/licip)

## ÍNDICE DE VICTIMIZACIÓN (IVI)

El objetivo del **Índice de Victimización (IVI)** es cuantificar la **tasa de victimización** de Argentina. Siguiendo estándares internacionales, se define como tasa de victimización al porcentaje de hogares cuyos miembros convivientes sufrieron **al menos** un delito en los últimos 12 meses, hayan sido denunciados o no a una autoridad competente. Este informe presenta los principales hallazgos de las 999 encuestas de victimización realizadas entre el 5 y el 15 de enero de 2026.

La medición de enero de 2026 estima que el 27.4% de los hogares de Argentina fueron víctimas de al menos un delito en los últimos 12 meses. Este valor coincide con el valor observado en enero de 2025 (27.2%) e implica un aumento de 3.3 puntos porcentuales respecto al valor de diciembre de 2025 (24.1%).

### EVOLUCIÓN MENSUAL DEL ÍNDICE DE VICTIMIZACIÓN NACIONAL (IVI) Enero 2025 – Enero 2026

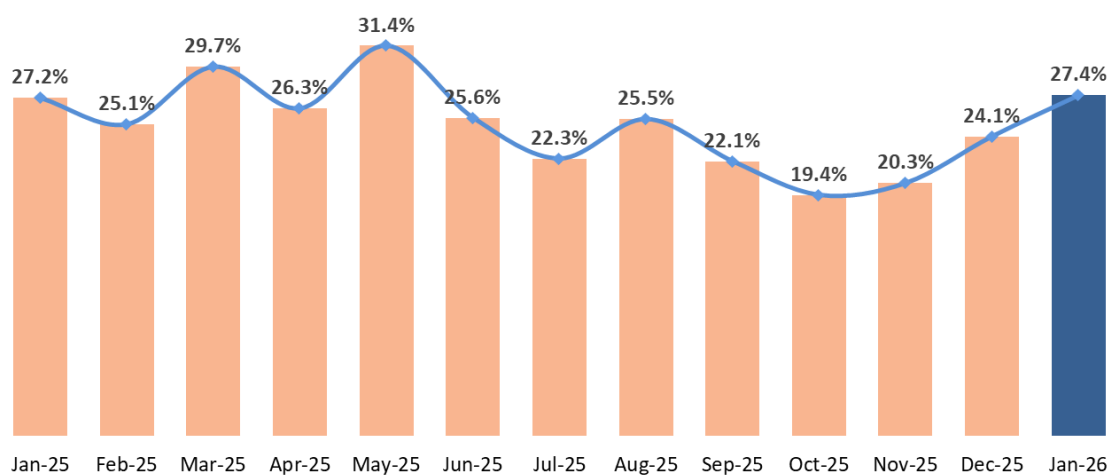

## EVOLUCIÓN ANUAL DEL ÍNDICE DE VICTIMIZACIÓN NACIONAL (IVI) Enero 2009 – Enero 2026

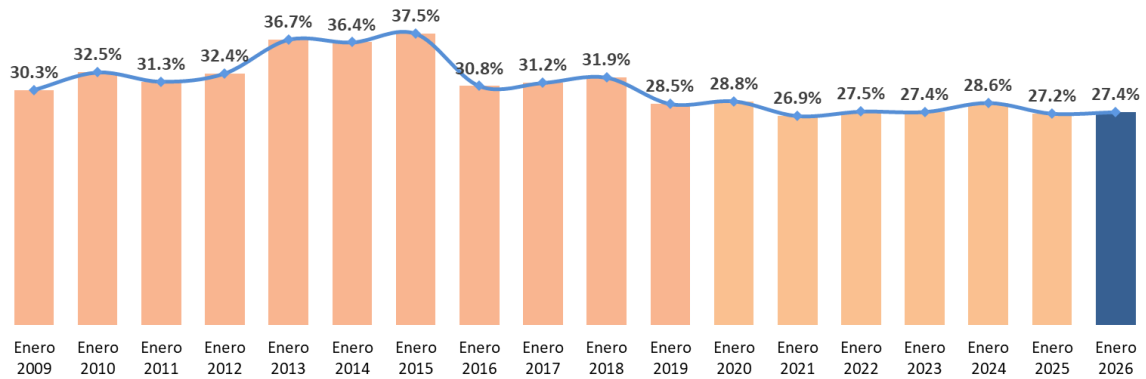

## IVI POR TAMAÑO DE CIUDAD

Las encuestas de victimización se llevan adelante en 40 centros urbanos de Argentina, clasificados en **ciudades pequeñas** (entre 10.000 y menos de 100.000 habitantes), **ciudades medianas** (entre 100.000 y menos de 500.000 habitantes) y **ciudades grandes** (de 500.000 habitantes o más).

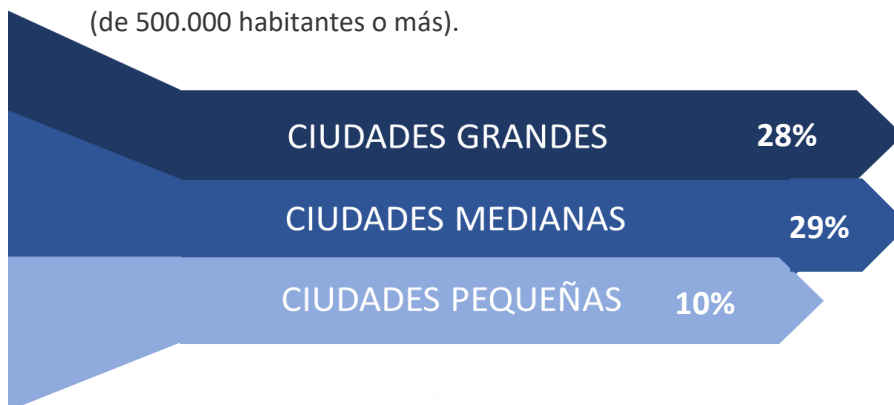

La medición realizada en enero de 2026 presenta valores de victimización más elevados en las ciudades grandes y medianas (28% y 29%, respectivamente), dejando por detrás a las ciudades pequeñas con 10% de los hogares afectados.

## IVI POR REGIÓN

Las encuestas de victimización se llevan adelante en tres regiones de Argentina, **Ciudad de Buenos Aires (CABA)**, **Gran Buenos Aires** e **Interior**, compuesto por: *Cuyo* (Mendoza, San Luis y San Juan), *Noroeste – NOA* (Catamarca, Jujuy, La Rioja, Salta, Santiago del Estero y Tucumán), *Noreste-NEA* (Chaco, Corrientes, Formosa, Misiones), *Pampeana* (Córdoba, Entre Ríos, Santa Fe y Provincia de Buenos Aires) y *Patagonia* (Chubut, Neuquén, Río Negro y Santa Cruz).

### EVOLUCIÓN DEL ÍNDICE DE VICTIMIZACIÓN NACIONAL (IVI) POR REGION Enero 2025 – Enero 2026

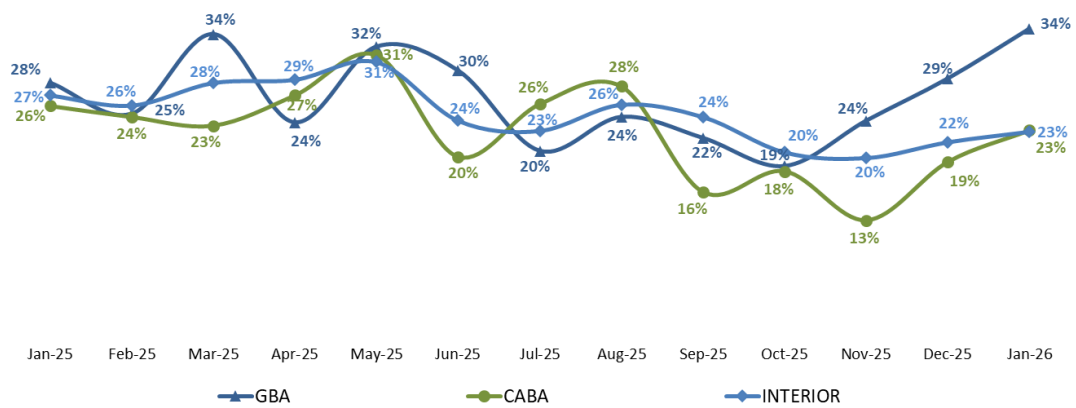

El relevamiento realizado en enero de 2026 indica que en el Gran Buenos Aires el 34% de los hogares sufrieron al menos un delito en los últimos 12 meses. El mismo indicador alcanza al 23% de los hogares del Interior del País y de la Ciudad de Buenos Aires.

## TIPOS DE DELITOS

### DELITOS CONTRA LA PROPIEDAD SIN VIOLENCIA

Se consideran delitos contra la propiedad sin violencia al hurto de objetos personales, robo de vivienda, robo de auto o camioneta, robo de moto o bicicleta, robo de objetos de vehículo, vandalismo de vehículo o de vivienda, sin contacto presencial entre la víctima y el delincuente.

El relevamiento de enero de 2026 muestra que, de cada 100 hogares, 12 sufrieron un delito contra la propiedad sin violencia. Este valor implica un aumento de un punto porcentual respecto al valor observado en enero de 2025 y un aumento de cuatro puntos porcentuales respecto al valor observado en diciembre de 2025.

#### EVOLUCIÓN MENSUAL DE LOS DELITOS CONTRA LA PROPIEDAD SIN VIOLENCIA Enero 2025 – Enero 2026

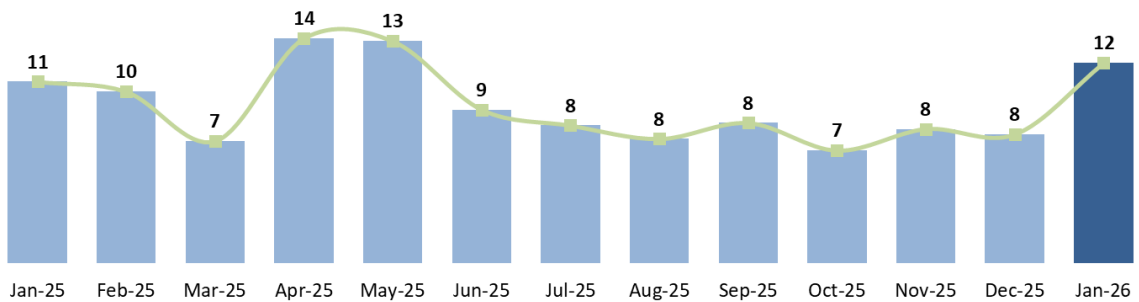

## DELITOS CONTRA LAS PERSONAS

Se consideran delitos contra las personas al robo con violencia, lesiones o amenazas, corrupción, ofensa sexual, secuestro, homicidio y estafa.

La medición de enero de 2026 reveló que, de cada 100 hogares, 18 sufrieron un delito contra las personas en los últimos 12 meses. Este valor implica una caída de un punto porcentual respecto al valor observado en enero de 2025 y un aumento de un punto porcentual con respecto al valor observado en diciembre de 2025.

### EVOLUCIÓN MENSUAL DE LOS DELITOS CONTRA LAS PERSONAS Enero 2025 – Enero 2026

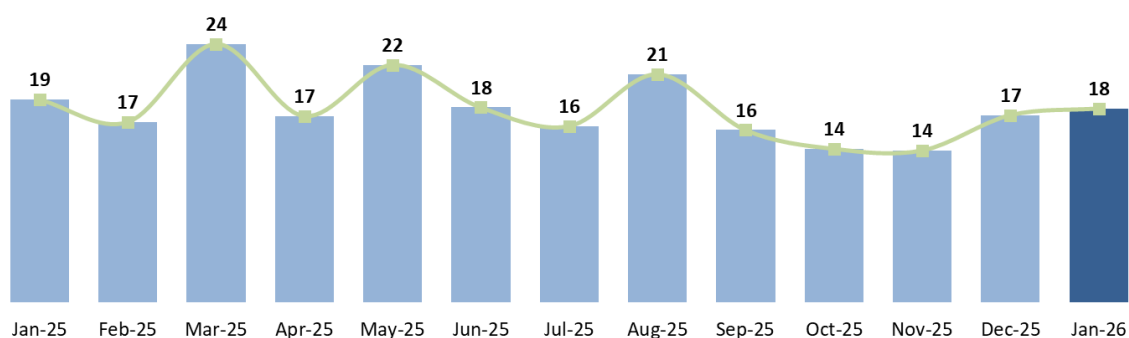

## PRINCIPALES DELITOS

Con relación a la evolución de los principales delitos, durante el mes de enero de 2026, los robos con violencia afectaron al 13% de los hogares. Este valor implica una caída de un punto porcentual respecto al valor observado en enero de 2025 y coincide con el valor observado en diciembre de 2025.

### EVOLUCIÓN MENSUAL DE LOS PRINCIPALES DELITOS Enero 2025 – Enero 2026

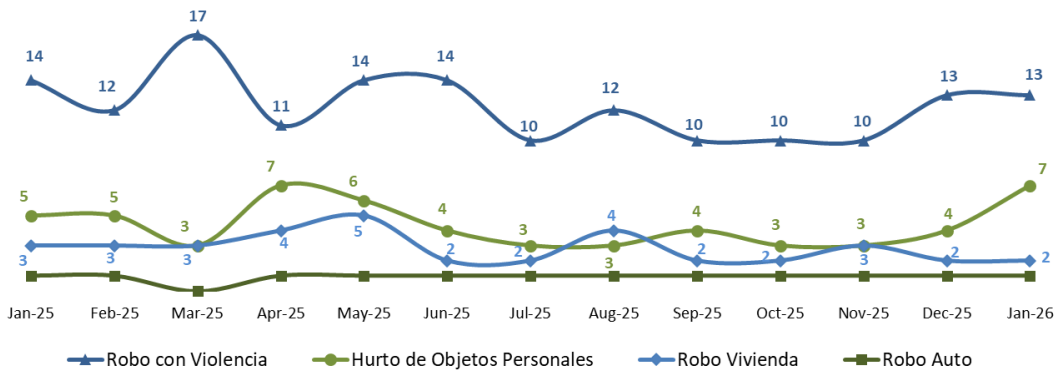

### PARTICIPACIÓN RELATIVA DE LOS PRINCIPALES DELITOS Enero 2026

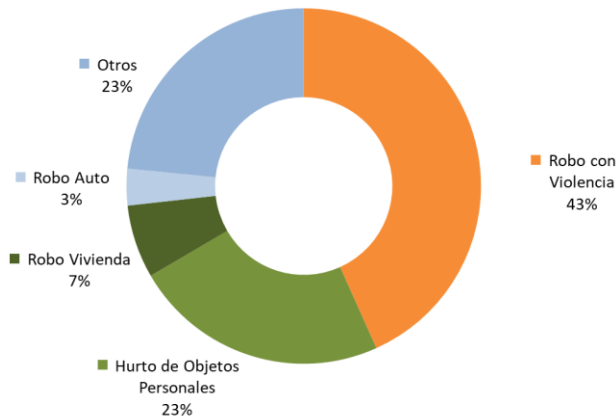

El siguiente gráfico muestra la participación relativa de los principales delitos en el total de delitos sufridos por los hogares en los últimos 12 meses.

El relevamiento de enero de 2026 indica que el 43% del total de delitos corresponde a robos con violencia. El hurto de objetos personales y el robo en vivienda se ubican por detrás, con el 23% y el 7% de los hogares afectados.

- **LICIP**

Creado en marzo de 2006, el Laboratorio de Investigaciones sobre Crimen, Instituciones y Políticas (LICIP) de la Universidad Torcuato Di Tella es un ámbito donde se estudia el problema de la delincuencia y se busca mejorar las políticas públicas de seguridad sobre la base de estadísticas sistemáticas y transparentes, evaluaciones académicas y discusiones rigurosas.

La generación de estadísticas de actividad criminal confiables, recolectadas de manera transparente, de disponibilidad gratuita y comparables internacionalmente, permite mejorar la medición del problema, contribuyendo al progreso en la discusión sobre la delincuencia en la Argentina. Asimismo, la generación de investigaciones académicas rigurosas con un importante componente cuantitativo permite evaluar los efectos de las políticas de seguridad y desarrollar nuestra comprensión sobre las relaciones causales entre las variables que determinan la delincuencia. Estas actividades buscan incrementar la calidad del debate público y fortalecer la capacidad de nuestra sociedad para tomar decisiones informadas acerca de las políticas destinadas a resolver el problema de la inseguridad.

- **FICHA TÉCNICA.**

EL LICIP lleva adelante encuestas mensuales de victimización que tienen por objetivo describir y cuantificar el problema de la delincuencia en Argentina. El informe mensual de victimización se elabora en base a las siguientes preguntas sobre episodios de delincuencia sufridos por los hogares entrevistados. El trabajo de campo está a cargo de Poliarquía Consultores .

- **CARACTERÍSTICAS DE LA ENCUESTA MENSUAL**

UNIVERSO DE LA MUESTRA:	Personas mayores de 18 años residentes en ciudades de Gran Buenos Aires, Gran La Plata, Gran Mar del Plata, Olavarría, Pehuajó, San Nicolás (Provincia de Buenos Aires), Ciudad de Buenos Aires, Recreo (Catamarca), Castelli, Resistencia (Chaco), Comodoro Rivadavia (Chubut), Río Tercero (Córdoba), Corrientes, Goya (Corrientes), Crespo, Paraná (Entre Ríos), Formosa (Formosa), Gran San Salvador de Jujuy (Jujuy), La Rioja (La Rioja), Gran Mendoza, Rivadavia, San Rafael (Mendoza), El Dorado, Montecarlo (Misiones), Neuquén (Neuquén), Catriel, Viedma (Río Negro), Gran Salta, Salvador Mazza (Salta), San Juan, Villa Aberastain (San Juan), San Luis, Villa Mercedes (San Luis), Río Gallegos (Santa Cruz), Gran Rosario, Santa Fe (Santa Fe), Termas del Río Hondo (Santiago del Estero), Gran San Miguel de Tucumán, Concepción (Tucumán)														
NÚMERO DE ENTREVISTADOS:	<p>Se realizaron 999 encuestas siguiendo la siguiente distribución por región:</p> <table border="0" data-bbox="683 1720 1299 1939"> <tr> <td>Gran Buenos Aires</td> <td>287</td> </tr> <tr> <td>Ciudad de Buenos Aires</td> <td>193</td> </tr> <tr> <td>Pampeana</td> <td>243</td> </tr> <tr> <td>Cuyo</td> <td>75</td> </tr> <tr> <td>NOA</td> <td>90</td> </tr> <tr> <td>NEA</td> <td>73</td> </tr> <tr> <td>Patagonia</td> <td>38</td> </tr> </table>	Gran Buenos Aires	287	Ciudad de Buenos Aires	193	Pampeana	243	Cuyo	75	NOA	90	NEA	73	Patagonia	38
Gran Buenos Aires	287														
Ciudad de Buenos Aires	193														
Pampeana	243														
Cuyo	75														
NOA	90														
NEA	73														
Patagonia	38														
TIPO DE ENCUESTA:	Telefónica 44% a teléfonos fijos, 56% a celular														

- CUESTIONARIO MENSUAL

En los últimos 12 meses; ¿ha sido Ud. o algún miembro de su familia que vive con Ud. víctima de algún delito como por ejemplo robos, hurtos, lesiones, amenazas, secuestro, homicidio, fraude, estafa, vandalismo, corrupción, ofensas sexuales? Por favor tómese su tiempo para pensarlo.

1. Si
2. No
3. Ns/ Nc

¿De qué delito o delitos han sido víctimas?

1. Robo con Violencia hacia las personas
2. Robo en Vivienda
3. Robo de Auto, Camión o Camioneta
4. Rodo de Moto, Ciclomotor o Bicicleta
5. Robo de Objetos de un Vehículo
6. Hurto de Objetos Personales
7. Lesiones o Amenazas
8. Corrupción
9. Ofensa Sexual
10. Secuestro o Secuestro Express
11. Vandalismo sobre vehículo
12. Vandalismo sobre vivienda
13. Homicidio
14. Fraude o Estafa
15. Otros Delitos. Especificar:
16. N.s./N.c.