

Mayo



19%

**Índice de Confianza en el  
Gobierno - ICG**

Responsable:  
Prof. Sergio Berensztein  
Escuela de Gobierno  
Universidad Torcuato Di Tella  
[sergio@utdt.edu](mailto:sergio@utdt.edu)

Campus Alcorta: Sáenz Valiente 1010,  
Buenos Aires, Argentina | (54 11) 5169  
7300

**1. Presentación**

La Escuela de Gobierno de la Universidad Torcuato Di Tella da a conocer el Índice de Confianza en el Gobierno (ICG) correspondiente al mes de mayo de 2013. El ICG se presenta en una escala que varía entre un mínimo de 0 y un máximo de 5 y constituye una herramienta valiosa para monitorear de forma periódica la confianza de la sociedad en el gobierno.

**2. Evolución del ICG**

En mayo, el ICG registró un descenso del 19% con respecto al medido el mes pasado. Con 1.42 puntos, el índice se ubica 0.50 puntos debajo del promedio de la serie y 0.35 puntos por debajo del promedio de la administración de Cristina Fernández de Kirchner. En la comparación interanual, el ICG cae un 34% y se convierte en el menor registro desde abril de 2010.

Se observa que todos los atributos del ICG experimentan un descenso significativo. Con una caída de seis puntos porcentuales con respecto a abril, la honestidad se ubicó como el aspecto del Gobierno más destacado por los entrevistados: el 38% de los ciudadanos consideró que de los integrantes del gobierno, casi ninguno o sólo unos pocos son corruptos. La capacidad para resolver los problemas del país fue el segundo componente que más

midió entre los encuestados: el 36% opinó que la administración de Cristina Kirchner está resolviendo los problemas del país o sabe cómo hacerlo, pero necesita tiempo. Por otro lado, el 24% de los ciudadanos afirmó tener una buena imagen del Gobierno (ocho puntos porcentuales por debajo del registro pasado); un 23% consideró que el gasto público se administra con cierto grado de eficiencia (cuatro puntos porcentuales menos que la medición pasada) y finalmente, el 22% de los ciudadanos afirmó que se gobierna en beneficio del interés general (siete puntos porcentuales menos que hace treinta días)

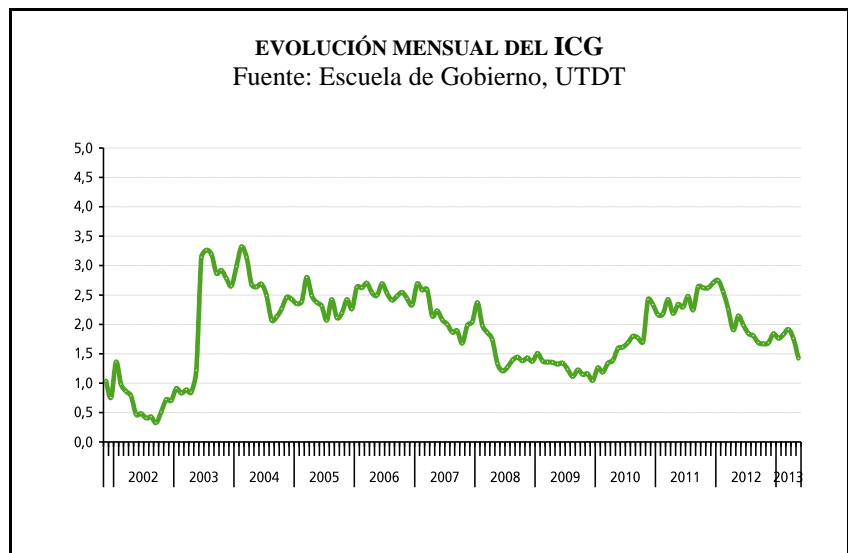

El ICG continúa siendo más elevado entre los varones (1.47 puntos) que entre las mujeres (1.38). En ambos casos el índice experimentó un descenso, del 22% y el 17% respectivamente.

En términos de nivel de instrucción, los ciudadanos con estudios secundarios arrojaron el ICG más bajo desde febrero de 2010: disminuyó un 32% comparado con el registro de abril y alcanzó los 1.23 puntos. Fueron así el segmento que menos confianza depositó en el Gobierno, en relación a los encuestados con estudios primarios (1.85) y los que cuentan con estudios universitarios o terciarios (1.45 puntos).

En términos zonales, se destaca que el ICG continúa con la tendencia iniciada en enero de 2012, registrando mayores valores entre los habitantes del GBA (1.55 puntos). En la Capital alcanzó los 1.42 puntos, al tiempo que en el interior del país el ICG midió 1.35 puntos (lo que representa una caída de 23% respecto al mes anterior)

Finalmente, en términos etarios, los encuestados de entre 30 y 40 años fueron los que registraron el ICG más alto, alcanzando los 1.67 puntos. Le siguieron los jóvenes (1.40 puntos) y por último los mayores de 50 años, que marcaron una caída de 32% respecto al mes anterior (1.20 puntos, la menor medición desde febrero de 2010)

#### EVOLUCIÓN MENSUAL DEL ICG Y DE SUS VARIABLES

	May 12	Jun 12	Jul 12	Ago 12	Sep 12	Oct 12	Nov 12	Dic 12	Ene 13	Feb 13	Mar 13	Abr 13	May 13
<b>ICG PAÍS</b>	<b>2,14</b>	<b>1,99</b>	<b>1,84</b>	<b>1,80</b>	<b>1,69</b>	<b>1,67</b>	<b>1,69</b>	<b>1,84</b>	<b>1,76</b>	<b>1,83</b>	<b>1,91</b>	<b>1,76</b>	<b>1,42</b>
Variación respecto al mes anterior	12%	-7%	-7%	-2%	-6%	-1%	1%	9%	-4%	4%	5%	-8%	-19%
I. EVALUACIÓN GENERAL	2,02	1,78	1,66	1,50	1,46	1,48	1,46	1,67	1,49	1,66	1,74	1,59	0,24
II. INTERÉS GENERAL	1,72	1,69	1,54	1,54	1,40	1,41	1,37	1,57	1,42	1,40	1,57	1,44	0,22
III. EFICIENCIA	1,71	1,57	1,47	1,42	1,34	1,38	1,38	1,50	1,41	1,32	1,56	1,34	0,23
IV. HONESTIDAD	2,57	2,40	2,26	2,28	2,14	2,05	2,08	2,22	2,28	2,47	2,40	2,21	0,38
V. CAPACIDAD	2,69	2,49	2,29	2,29	2,10	2,03	2,14	2,24	2,21	2,30	2,31	2,22	0,36



#### Confección del ICG

El ICG consta de cinco preguntas, que miden la percepción de la población en varios campos de desempeño del gobierno nacional; a saber: evaluación general, preocupación por el interés general, eficiencia en la administración del gasto público, honestidad de los funcionarios, y capacidad para resolver los problemas del país. Las preguntas son cerradas y están redactadas de la siguiente forma:

- 1) ¿Cómo evalúa usted al gobierno nacional en términos de muy bien\*, bien\*, regular, mal o muy mal?
- 2) ¿Ud. diría que en general el gobierno nacional actúa pensando en el beneficio de algunos pocos sectores o pensando en la gente\*?
- 3) ¿Ud. diría que en general el gobierno nacional administra el gasto público con eficiencia\*, con cierta eficiencia\*, con un poco de ineficiencia o muy ineficientemente?
- 4) ¿Ud. diría que las personas que forman el gobierno nacional la mayoría son corruptas, que unos pocos son corruptos\*, o que casi ninguno es corrupto\*?
- 5) ¿Cuál de las siguientes frases se acerca más a lo que usted piensa?  
 -Este gobierno está resolviendo los problemas del país.\*  
 -Este gobierno sabe como resolver los problemas del país, pero necesita tiempo.\*  
 -Este gobierno no sabe cómo resolver los problemas del país.

Las opciones con asteriscos indican las respuestas que son consideradas para el cálculo del ICG. Los porcentajes de cada respuesta son sumados y luego divididos por 100. De esta forma el ICG tiene un valor máximo de 5 y un mínimo de 0.

#### Evolución mensual de las variables del ICG

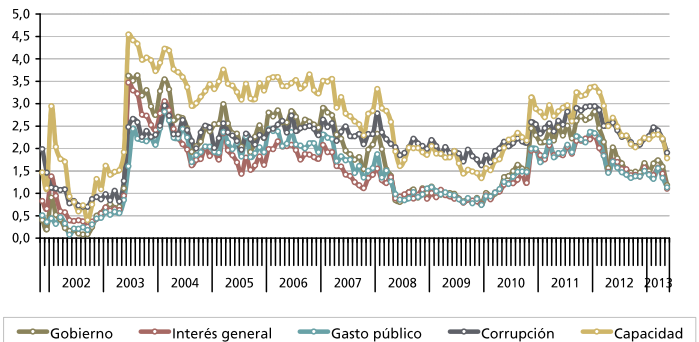

#### Evolución mensual de la Imagen del Gobierno

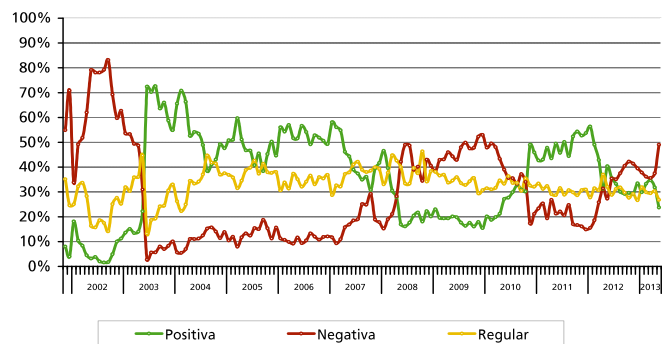

#### Capacidad del gobierno para resolver los problemas del país

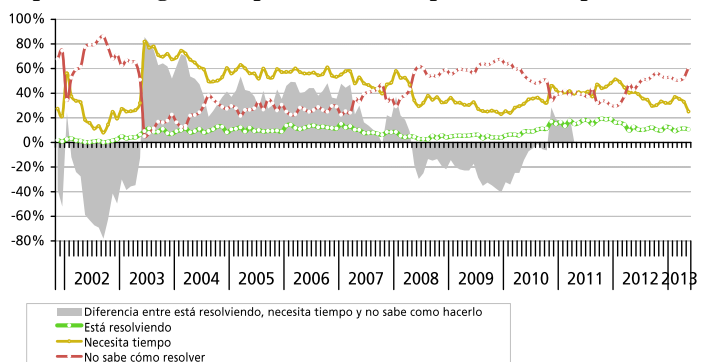

#### FICHA TÉCNICA



Poliarquía Consultores

- **UNIVERSO:** POBLACIÓN GENERAL DE GRANDES CENTROS URBANOS MAYOR DE 18 AÑOS
- **TIPO DE ENCUESTA:** TELEFÓNICA, POR EL SISTEMA C13 CATI FOR WINDOWS
- **CARACTERÍSTICAS DE LA MUESTRA:** ALEATORIA, POLIETÁPICA, ESTRATIFICADA POR ZONAS PARA LA SELECCIÓN DE LAS CARACTERÍSTICAS Y NÚMEROS TELEFÓNICOS, Y POR CUOTAS DE EDAD Y SEXO PARA LA SELECCIÓN DEL ENTREVISTADO
- **TAMAÑO DE LA MUESTRA:** 1500 CASOS EN CUARENTA LOCALIDADES DE TODO EL PAÍS
- **ERROR ESTADÍSTICO:** +-2.52% PARA UN NIVEL DE CONFIANZA DEL 95%
- **FECHA DEL TRABAJO DE CAMPO:** ENTRE EL 8 Y 15 DE MAYO DE 2013
- **EMPRESA EJECUTORA:** POLIARQUÍA CONSULTORES