

Abril 2013

EL ÍNDICE DE CONFIANZA DEL CONSUMIDOR (ICC) DISMINUYE -6,1% EN ABRIL

Director

Guido Sandleris
gsandleris@utdt.edu

Investigador Principal

Martín González Rozada
mrozada@utdt.edu

Analistas

Lucas Pablo Bertinatto
lbartinatto@utdt.edu

Carolina Gialdi
cgialdi@utdt.edu

Lucila Tonzo
ltonzo@utdt.edu

Almirante Sáenz Valiente 1010
(C1428BIJ) Buenos Aires
Tel: (54 11) 5169 7300
Fax: (54 11) 5169 7347



- ❖ En abril, el Índice de Confianza del Consumidor (ICC) disminuye -6,1% con respecto a la medición del mes de marzo. Con respecto a abril 2012, el indicador se mantiene prácticamente inalterado (+0,5%).
- ❖ Todos los subíndices que componen el ICC registran bajas con respecto al mes anterior. La mayor caída se da en el subíndice de Bienes Durables e Inmuebles que disminuye -13,2%; en tanto que Situación Personal y Situación Macroeconómica se reducen en -2,7% y -2,5% respectivamente.
- ❖ Si bien el ICC disminuye en la comparación con el mes anterior en las tres subregiones. La mayor disminución se da en Capital Federal (-14,9%) seguida del Gran Buenos Aires (-5,2%) y el Interior del país (-3,2%).
- ❖ La disminución de la confianza de los consumidores cae en forma homogénea para los subgrupos de consumidores de mayor y menor poder adquisitivo.

**Índice de Confianza del Consumidor Nacional
CIF/UTDT**

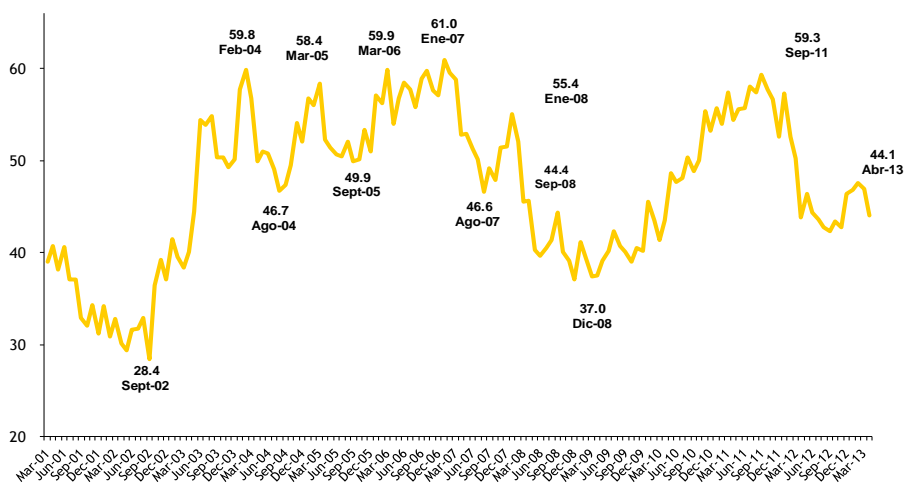

Resultados Abril 2013

En la medición de abril (llevada a cabo entre el 3 y el 9 del corriente mes), el Índice de Confianza del Consumidor (ICC) elaborado por el Centro de Investigación en Finanzas (CIF) de la Escuela de Negocios de la Universidad Torcuato Di Tella (UTDT) disminuye -6,1% con respecto al mes anterior. Adicionalmente, el ICC a nivel nacional se ubica 0,5% por arriba del nivel de abril de 2012.

Si analizamos los subíndices y los comparamos con sus valores del mes anterior, todos registran variaciones negativas. El subíndice de Situación Personal cae -2,5%, el de Durables e Inmuebles disminuye -13,2% y Expectativas Macroeconómicas experimenta una caída de -2,7%.

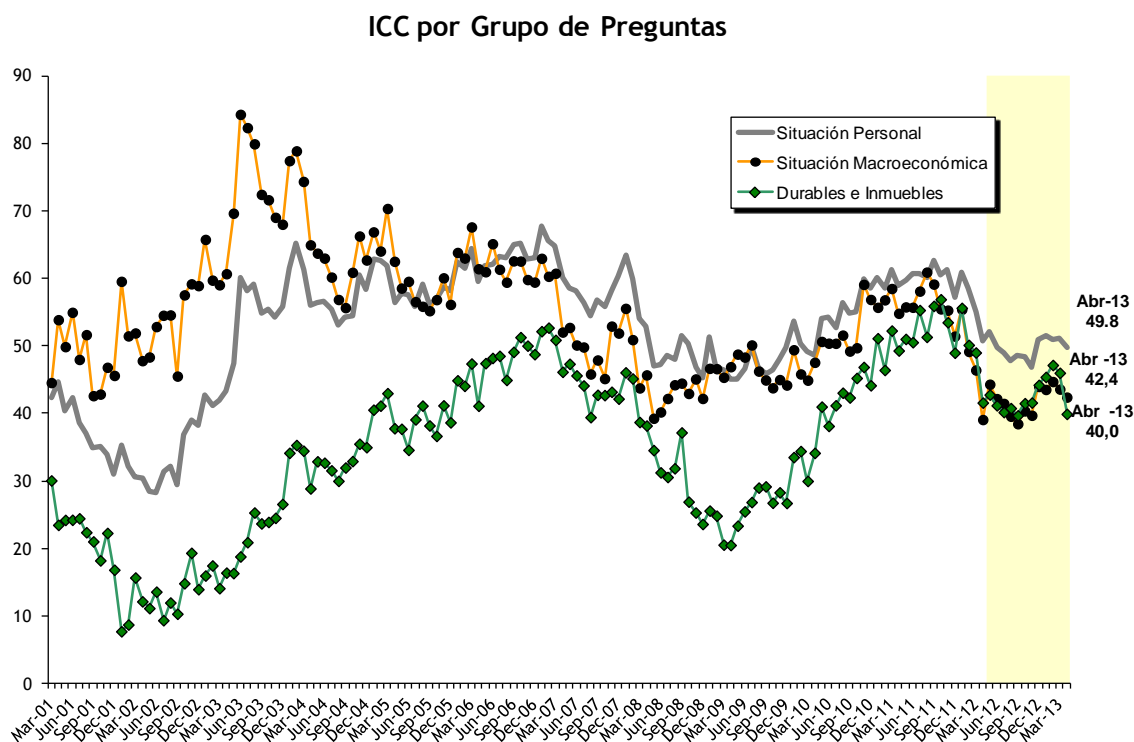

El subíndice de Expectativas Macroeconómicas cae -2,7% respecto al mes inmediato anterior

Con respecto al subíndice de Expectativas Macroeconómicas, el factor que mide la perspectiva para el corto plazo cae -7,5% y el que captura las expectativas a mediano plazo aumenta +0,7% con respecto al mes anterior.

En el desagregado regional, el subíndice que mide las perspectivas macroeconómicas de mediano plazo muestra un comportamiento heterogéneo entre regiones: aumenta +3,2% en el Interior del país, sube +0,3% en el Gran Buenos Aires, baja -2,4% en Capital Federal, con respecto al mes anterior. El componente de corto plazo presenta variaciones intermensuales homogéneas y negativas entre las diferentes regiones: disminuye -11,7%; -9,1% y -2,2% en Capital Federal, el Gran Buenos Aires y en el interior del país respectivamente.

A nivel nacional, en términos interanuales, la variación acumulada del componente de expectativas macroeconómicas a un año sube +5,2%, mientras que el de expectativas macroeconómicas a tres años evidencia una suba de +10,8%. Respecto del mismo mes del año anterior, el subíndice de Expectativas Macroeconómicas aumentó +8,5%.

Expectativas Macroeconómicas

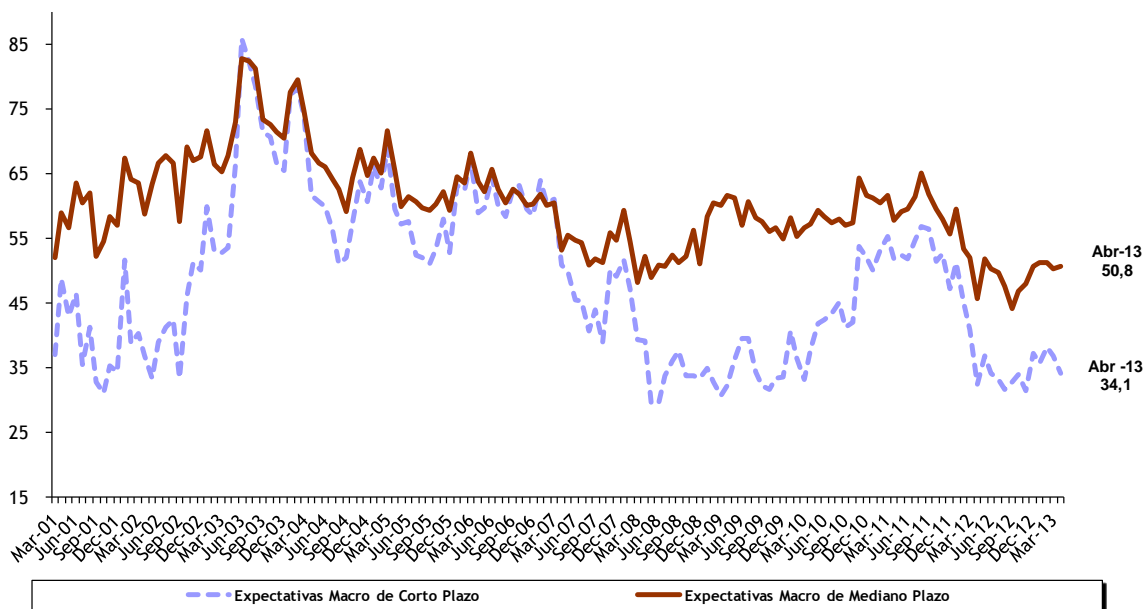

El subíndice de Situación Económica Personal se reduce - 2,5% respecto a marzo 2013, mostrando comportamientos homogéneos y negativos entre regiones, y entre el componente relacionado con las expectativas de la situación económica individual en los próximos doce meses y el componente que mide la percepción del encuestado respecto de su situación actual en términos de la de hace un año atrás.

El subíndice de Situación Personal manifiesta una disminución de -2,5% a nivel nacional respecto al mes anterior. El componente que captura la percepción del encuestado respecto de su situación actual en términos de la de hace un año atrás disminuye -4,1% con respecto a marzo. El factor que captura las expectativas de su situación económica individual en los próximos doce meses registra una baja de -1,3% respecto al mes anterior.

En el desagregado regional, para el caso del componente que captura la percepción del encuestado acerca de las condiciones económicas personales en el futuro inmediato se registraron las siguientes variaciones: -3,4%, +0,1% y +4,7% para el Gran Buenos Aires, el Interior del país y Capital Federal, respectivamente. A su vez, para el componente que mide la percepción de la situación económica actual en términos de la de hace un año atrás, las variaciones correspondientes con las zonas mencionadas anteriormente son: -0,7%, -4,7% y -16,1% respectivamente.

Con respecto a abril 2012, el componente que mide las condiciones presentes en términos de las de un año atrás se reduce -6,8%, mientras que el correspondiente a las expectativas a un año aumenta +2,1%. De esta manera, el subíndice de Situación Económica Personal cayó - 2,0% respecto al mismo mes del año anterior.

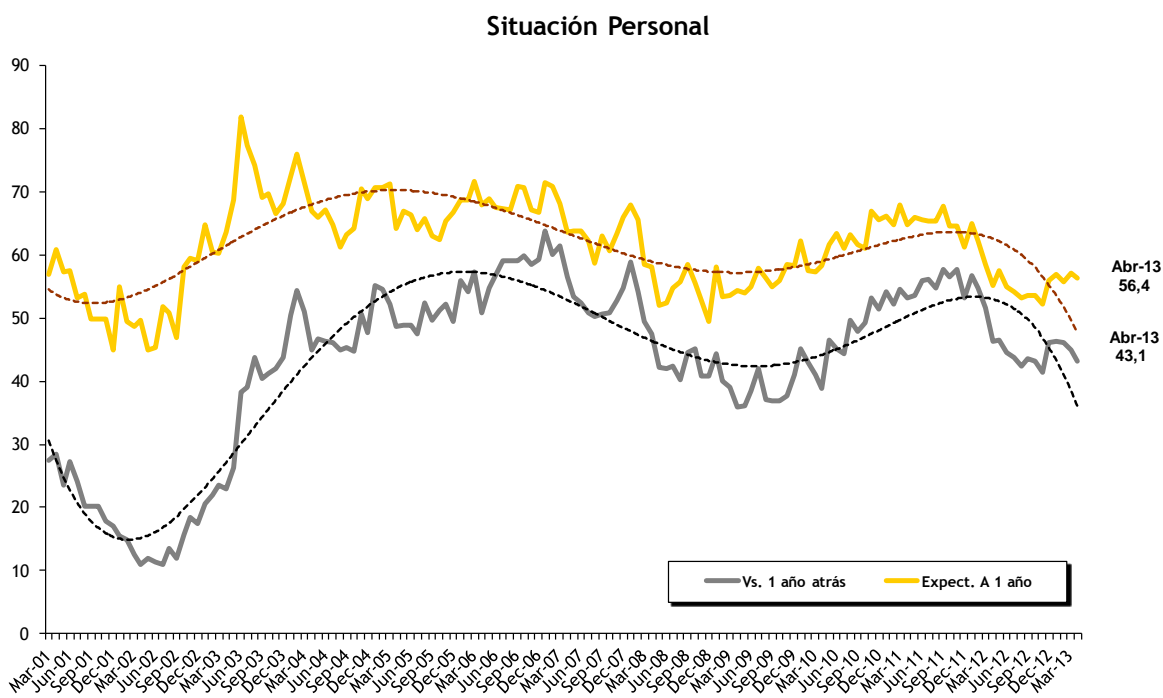

En abril, la predisposición para la compra de Bienes Durables e Inmuebles disminuye -13,2% respecto al mes anterior

La baja intermensual del subcomponente de Durables e Inmuebles a nivel nacional se explica con una menor predisposición para adquirir tanto Electrodomésticos (-11,7%) como también una menor predisposición a la compra de Automóviles y Casas (-15,5%).

Se observa un comportamiento intermensual negativo en las tres regiones en relación a la predisposición para la compra de Bienes Durables e Inmuebles. El subíndice disminuye -10,2% en el Gran Buenos Aires, -30,4% en Capital Federal y -8,3% en el interior del país, respecto al mes inmediato anterior.

Con respecto a abril 2012, la variación en la creencia de que es un buen momento para la compra de Automóviles y Casas es negativa a nivel nacional (-10,4%), mientras que la disposición a la adquisición de Electrodomésticos es positiva a nivel nacional con respecto al mismo mes del año anterior (+0,6%). De esta manera, el subíndice de Bienes Durables e Inmuebles cayó -4,0% respecto abril 2012.

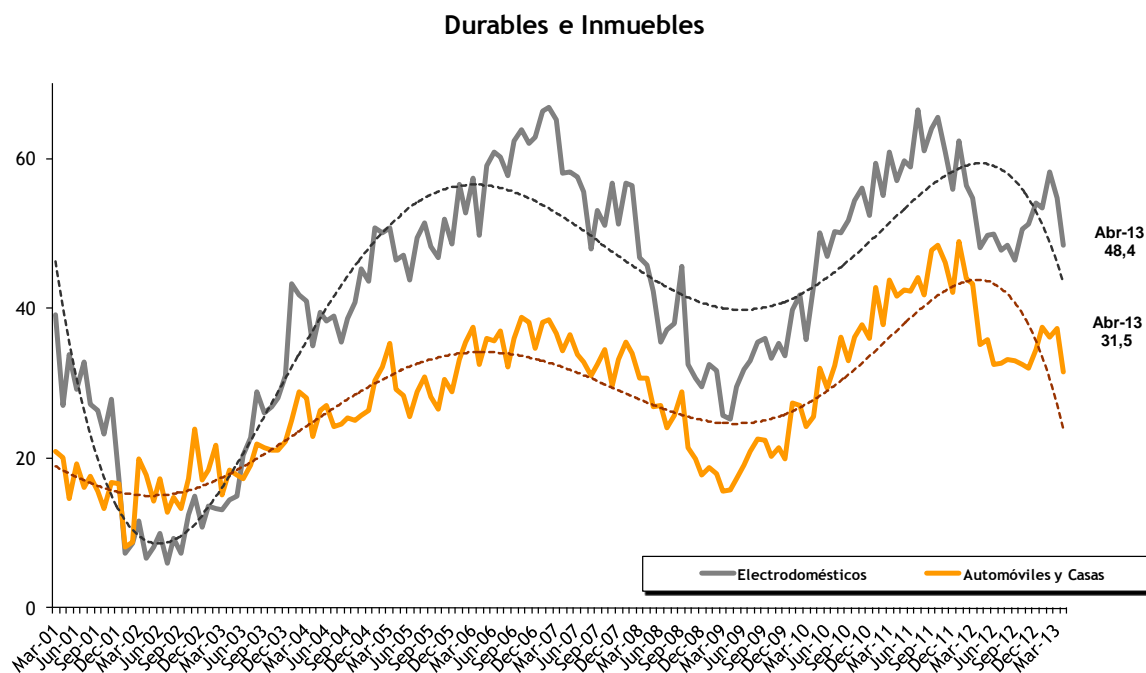

A nivel nacional, se observa una disminución intermensual del nivel de confianza vinculado tanto a las Condiciones Presentes como a las Expectativas hacia el futuro

Considerando el indicador que mide las Expectativas a futuro, se puede visualizar una disminución de -2,1% con respecto a marzo de 2013. Por su parte, el factor que mide las Condiciones Presentes a nivel agregado muestra una disminución de -10,2% con respecto al mes anterior. En términos interanuales, Condiciones Presentes se reduce -5,0% y Expectativas hacia el futuro aumenta +5,9%.

Condiciones Actuales y Expectativas Futuras

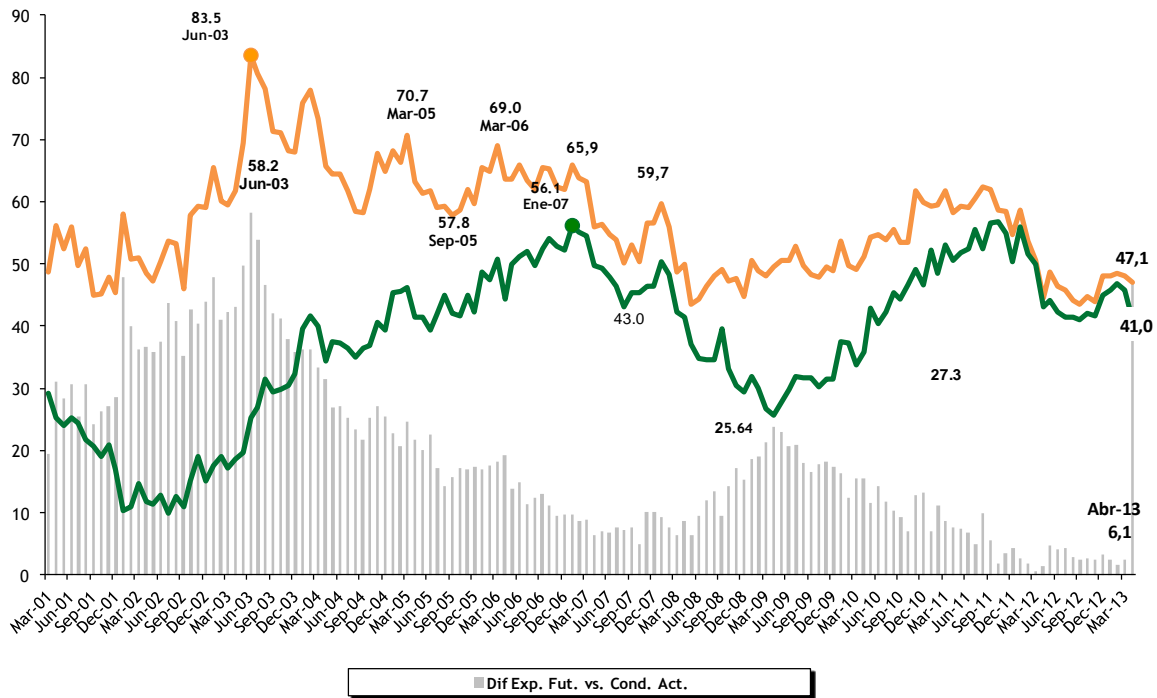

En el desagregado regional, la confianza de los consumidores disminuye en las tres regiones con respecto a marzo

El ICC disminuye en las tres regiones. Cae -14,9% en Capital Federal, se reduce -5,2% en el Gran Buenos Aires y baja -3,2% en el Interior del país.

En términos interanuales, el ICC aumenta +3,0% en el Interior del país, cae -9,0% en Capital Federal y se aumenta +1,8% el Gran Buenos Aires.

ICC por Regiones
Desde agosto-2004

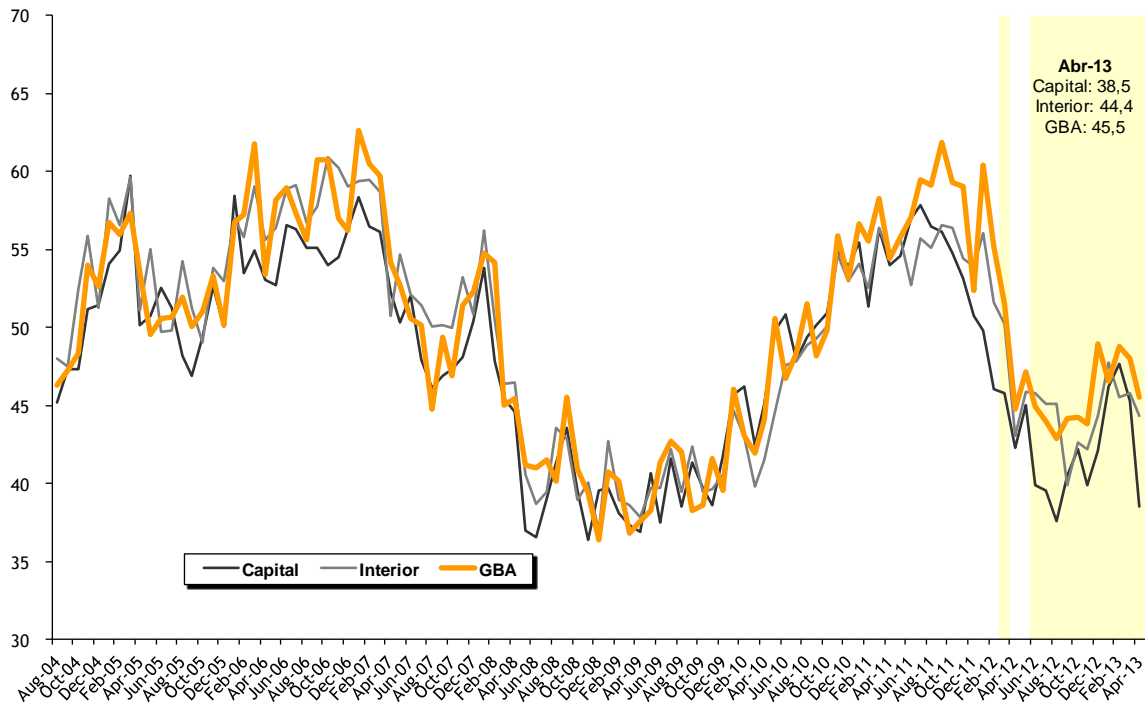

Con respecto al mes anterior, la confianza de los consumidores cae independientemente de su poder adquisitivo

En abril, la confianza de los consumidores de mayores recursos disminuye -6,6% y la de menores ingresos baja -4,4% con respecto al mes anterior. Por un lado, para el caso de los sectores de menor poder adquisitivo, la confianza con respecto al mes de marzo cae debido a que, si bien el subíndice Situación Personal aumenta +0,8%, no alcanza a contrarrestar las disminuciones en el subíndice que evalúa la predisposición de compra de Bienes Durables e Inmuebles (-15,0%) y en el subíndice que considera la Situación Macroeconómica (-0,5%). Por otro lado, para los consumidores de los sectores de mayor ingreso, la disminución en la confianza se debe a variaciones fuertemente negativas en los tres subíndices relacionados con la compra de Bienes durables e Inmuebles (-8,1%), la Situación Personal (-6,1%) y la Situación Macroeconómica (-5,4%).

ICC por nivel de ingreso

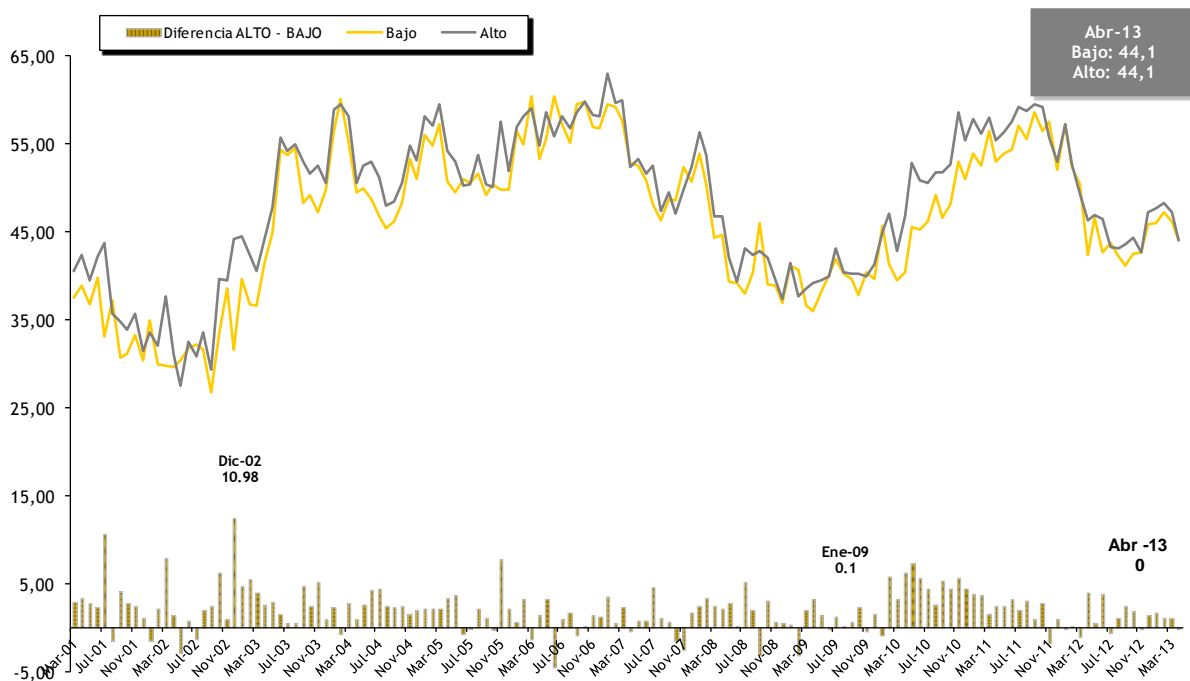

SITUACIÓN PERSONAL

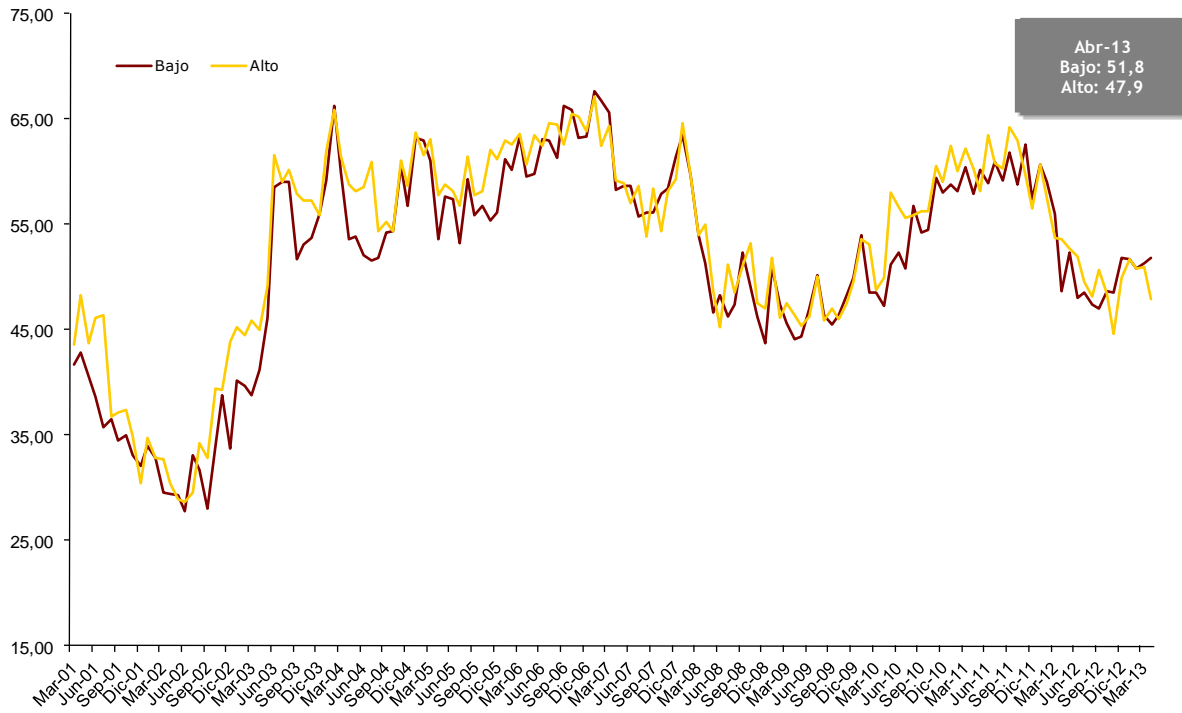

SITUACIÓN MACROECONÓMICA

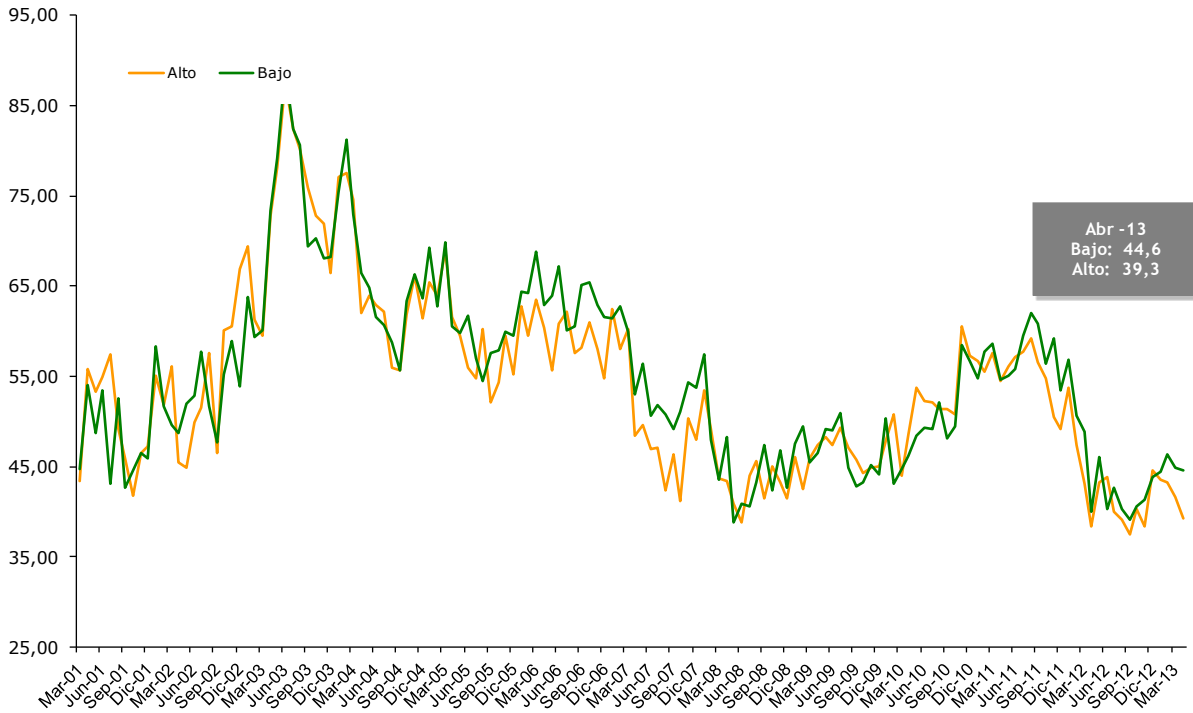

DURABLES e INMUEBLES

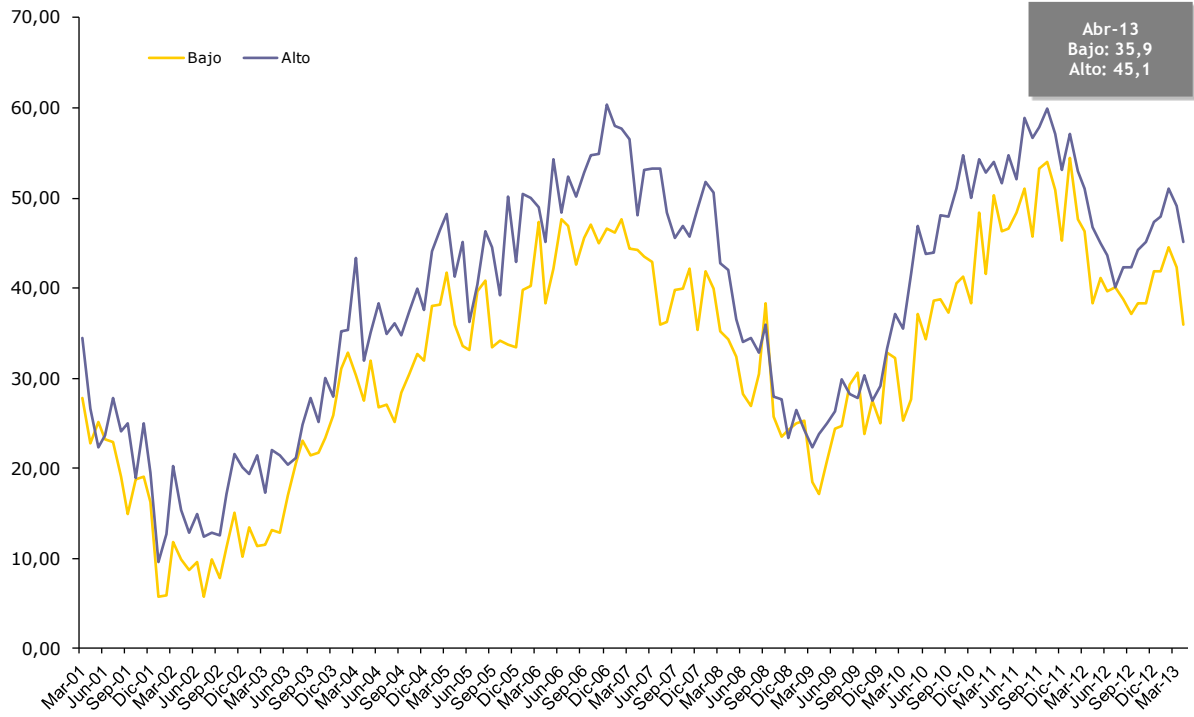

A continuación se presentan los resultados del ICC desagregados por preguntas:

NACIONAL

	abr-13	mar-13	abr-12	Variación respecto al mes anterior	Var. mismo mes del año anterior
ICC _{CIF}	44,06	46,91	43,83	-6,08%	0,50%
SITUACIÓN PERSONAL (I + II)/2	49,77	51,05	50,76	-2,52%	-1,95%
I - Vs. 1 año atrás	43,12	44,97	46,26	-4,11%	-6,79%
II - Expect. a 1 año	56,42	57,14	55,26	-1,26%	2,10%
SITUACIÓN MACRO (III + IV)/2	42,44	43,63	39,12	-2,72%	8,50%
III - Expect. a 1 año	34,12	36,87	32,42	-7,45%	5,24%
IV - Expect. a 3 años	50,76	50,39	45,81	0,74%	10,80%
DURABLES+INMUEBLES (V + VI)/2	39,96	46,04	41,63	-13,22%	-4,02%
V - Electrodomésticos	48,37	54,75	48,06	-11,66%	0,64%
VI - Automóviles, Casas	31,54	37,33	35,19	-15,51%	-10,38%
EXPECTATIVAS (II + III + IV)/3	47,10	48,13	44,50	-2,14%	5,85%
CONDICIONES PRESENTES (I + V + VI)/3	41,01	45,69	43,17	-10,24%	-5,01%

CAPITAL

	abr-13	mar-13	abr-12	Variación respecto al mes anterior	Var. mismo mes del año anterior
ICC _{CIF}	38,49	45,25	42,31	-14,93%	-9,03%
SITUACIÓN PERSONAL (I + II)/2	42,36	44,49	46,24	-4,78%	-8,39%
I - Vs. 1 año atrás	34,15	40,68	44,02	-16,06%	-22,41%
II - Expect. a 1 año	50,57	48,29	48,46	4,72%	4,36%
SITUACIÓN MACRO (III + IV)/2	37,17	39,64	37,64	-6,23%	-1,26%
III - Expect. a 1 año	29,06	32,89	27,80	-11,65%	4,52%
IV - Expect. a 3 años	45,28	46,39	47,49	-2,38%	-4,65%
DURABLES+INMUEBLES (V + VI)/2	35,94	51,62	43,05	-30,36%	-16,51%
V - Electrodomésticos	46,79	66,35	48,07	-29,48%	-2,66%
VI - Automóviles, Casas	25,09	36,88	38,03	-31,96%	-34,02%
EXPECTATIVAS (II + III + IV)/3	41,64	42,52	41,25	-2,09%	0,94%
CONDICIONES PRESENTES (I + V + VI)/3	35,35	47,97	43,37	-26,32%	-18,51%

INTERIOR

	abr-13	mar-13	abr-12	Variación respecto al mes anterior	Var. mismo mes del año anterior
ICC _{CIF}	44,35	45,81	43,07	-3,19%	2,99%
SITUACIÓN PERSONAL (I + II)/2	49,77	50,81	51,83	-2,04%	-3,98%
I - Vs. 1 año atrás	42,98	45,08	46,96	-4,67%	-8,48%
II - Expect. a 1 año	56,56	56,53	56,70	0,05%	-0,25%
SITUACIÓN MACRO (III + IV)/2	41,94	41,55	37,66	0,93%	11,37%
III - Expect. a 1 año	34,10	34,87	30,45	-2,19%	12,00%
IV - Expect. a 3 años	49,77	48,23	44,86	3,18%	10,94%
DURABLES+INMUEBLES (V + VI)/2	41,36	45,08	39,72	-8,27%	4,12%
V - Electrodomésticos	46,06	51,23	43,54	-10,08%	5,81%
VI - Automóviles, Casas	36,65	38,94	35,90	-5,88%	2,08%
EXPECTATIVAS (II + III + IV)/3	46,81	46,54	44,00	0,57%	6,38%
CONDICIONES PRESENTES (I + V + VI)/3	41,90	45,08	42,13	-7,07%	-0,56%

GBA

	abr-13	mar-13	abr-12	Variación respecto al mes anterior	Var. mismo mes del año anterior
ICC _{CIF}	45,54	48,03	44,73	-5,18%	1,82%
SITUACIÓN PERSONAL (I + II)/2	51,98	53,16	51,49	-2,21%	0,95%
I - Vs. 1 año atrás	45,87	46,18	46,52	-0,66%	-1,39%
II - Expect. a 1 año	58,09	60,13	56,46	-3,40%	2,89%
SITUACIÓN MACRO (III + IV)/2	44,31	46,01	40,40	-3,71%	9,68%
III - Expect. a 1 año	35,64	39,20	34,93	-9,08%	2,03%
IV - Expect. a 3 años	52,97	52,82	45,86	0,28%	15,50%
DURABLES+INMUEBLES (V + VI)/2	40,35	44,93	42,30	-10,21%	-4,62%
V - Electrodomésticos	50,17	53,32	50,66	-5,92%	-0,98%
VI - Automóviles, Casas	30,53	36,54	33,94	-16,46%	-10,05%
EXPECTATIVAS (II + III + IV)/3	48,90	50,72	45,75	-3,59%	6,88%
CONDICIONES PRESENTES (I + V + VI)/3	42,19	45,35	43,71	-6,97%	-3,48%

NACIONAL	INGRESO BAJO				
	abr-13	mar-13	abr-12	Variación respecto al mes anterior	Var. mismo mes del año anterior
ICC _{CIF}	44,10	46,15	42,34	-4,44%	4,17%
SITUACIÓN PERSONAL (I + II)/2	51,78	51,37	48,67	0,79%	6,38%
I - Vs. 1 año atrás	44,79	44,84	44,14	-0,12%	1,45%
II - Expect. a 1 año	58,77	57,91	53,20	1,49%	10,47%
SITUACIÓN MACRO (III + IV)/2	44,63	44,83	40,02	-0,46%	11,50%
III - Expect. a 1 año	36,40	38,33	32,71	-5,04%	11,28%
IV - Expect. a 3 años	52,86	51,34	47,34	2,96%	11,65%
DURABLES+INMUEBLES (V + VI)/2	35,90	42,24	38,32	-15,01%	-6,30%
V - Electrodomésticos	42,87	49,85	45,36	-14,01%	-5,49%
VI - Automóviles, Casas	28,94	34,64	31,28	-16,46%	-7,47%
EXPECTATIVAS (II + III + IV)/3	49,34	49,19	44,42	0,31%	11,09%
CONDICIONES PRESENTES (I + V + VI)/3	38,86	43,11	40,26	-9,85%	-3,47%

NACIONAL	INGRESO ALTO				
	abr-13	mar-13	abr-12	Variación respecto al mes anterior	Var. mismo mes del año anterior
ICC _{CIF}	44,10	47,20	46,26	-6,57%	-4,66%
SITUACIÓN PERSONAL (I + II)/2	47,86	50,95	53,64	-6,06%	-10,78%
I - Vs. 1 año atrás	41,39	45,15	48,66	-8,33%	-14,95%
II - Expect. a 1 año	54,33	56,75	58,62	-4,26%	-7,32%
SITUACIÓN MACRO (III + IV)/2	39,34	41,58	38,38	-5,40%	2,50%
III - Expect. a 1 año	31,30	34,00	32,44	-7,93%	-3,50%
IV - Expect. a 3 años	47,38	49,17	44,32	-3,65%	6,90%
DURABLES+INMUEBLES (V + VI)/2	45,10	49,07	46,75	-8,08%	-3,52%
V - Electrodomésticos	55,53	59,01	52,54	-5,90%	5,68%
VI - Automóviles, Casas	34,67	39,12	40,95	-11,38%	-15,33%
EXPECTATIVAS (II + III + IV)/3	44,34	46,64	45,12	-4,94%	-1,75%
CONDICIONES PRESENTES (I + V + VI)/3	43,86	47,76	47,39	-8,16%	-7,43%

NACIONAL	DIFERENCIA ALTO - BAJO		
	abr-13	mar-13	abr-12
ICC _{CIF}	0,00	1,05	3,92
SITUACIÓN PERSONAL (I + II)/2	-3,92	-0,43	4,97
I - Vs. 1 año atrás	-3,40	0,31	4,52
II - Expect. a 1 año	-4,44	-1,16	5,42
SITUACIÓN MACRO (III + IV)/2	-5,29	-3,25	-1,65
III - Expect. a 1 año	-5,10	-4,33	-0,27
IV - Expect. a 3 años	-5,48	-2,17	-3,02
DURABLES+INMUEBLES (V + VI)/2	9,20	6,82	8,43
V - Electrodomésticos	12,66	9,16	7,19
VI - Automóviles, Casas	5,73	4,48	9,68
EXPECTATIVAS (II + III + IV)/3	-5,01	-2,55	0,71
CONDICIONES PRESENTES (I + V + VI)/3	5,00	4,65	7,13

CONFECCIÓN ICC

El índice se obtiene de los resultados de la siguiente encuesta mensual sobre la situación económica personal y de la economía en general:

- 1) ¿Cómo es su situación económica personal en relación a un año atrás: diría que mejoró, se mantiene igual o empeoró?
- 2) ¿Qué cree que ocurrirá con su situación económica personal dentro de un año: cree que mejorará, se mantendrá igual o empeorará?
- 3) ¿Cómo cree que será la situación económica del país dentro de un año: mejor, igual o peor que la actual?
- 4) ¿Cómo cree que será la situación económica del país dentro de tres años: mejor, igual o peor que la actual?
- 5) ¿Cree que éste es un buen momento para realizar compras como por ejemplo electrodomésticos?, Opciones: Sí, No, Ns/Nc.
- 6) ¿Cree que es un buen momento para realizar compras más importantes como autos, o para cambiar de casa?, Opciones: Sí, No, Ns/Nc.

El índice (parcial) relacionado a cada pregunta se calcula entonces como

$$\text{Índice Parcial}_{\text{CIF}} = 50 * \{p - n + 1\}$$

p = proporción de respuestas positivas sobre total de encuestados

n = proporción de respuestas negativas sobre total de encuestados.

Subíndices

Situación Económica Personal: preguntas 1 y 2

Situación Macroeconómica: preguntas 3 y 4

Compras de bienes durables: preguntas 5 y 6

ICC

Una vez calculado el Índice Parcial_{CIF}, se obtienen los subíndices promediando los dos índices de cada grupo (situación personal, macroeconómica y compra de durables e inmuebles), para luego promediar los últimos y hallar el ICC_{CIF} del mes

Expectativas y Situación Presente

Otra alternativa para agrupar los índices parciales es en función de si éstos involucran expectativas (preguntas 2, 3 y 4) o condiciones presente (preguntas 1, 5 y 6) del encuestado. El método para calcular estos subíndices es similar al comentado anteriormente.

Índice Nacional

El procedimiento antes mencionado se realiza en forma independiente para una muestra representativa de Capital Federal, Interior del País y Gran Buenos Aires. Una vez obtenidos los índices para cada una de las regiones, mediante el procedimiento detallado más arriba, se realiza un promedio ponderado de los mismos para obtener el índice a nivel nacional. Las ponderaciones utilizadas reflejan el peso de la población de cada región, sobre el total de la población. El índice nacional se calcula entonces de la siguiente forma:

$$\text{ICC}_{\text{Nacional}} = \text{ICC}_{\text{Capital}} * 0.15931 + \text{ICC}_{\text{Interior}} * 0.30689 + \text{ICC}_{\text{GBA}} * 0.53379$$

(Ponderadores actualizados con información del Censo Nacional 2001)

CRONOGRAMA DE DIFUSIÓN
INFORMES DE PRENSA 2013

22 de mayo
19 de junio
22 de julio
22 de agosto
23 de septiembre
24 de octubre
21 de diciembre
23 de enero

FICHA TÉCNICA



Poliarquía Consultores

ZONAS PARA LA SELECCIÓN DE LAS CARACTERÍSTICAS Y NÚMEROS TELEFÓNICOS, Y POR CUOTAS DE EDAD Y SEXO PARA LA SELECCIÓN DEL ENTREVISTADO

- **UNIVERSO:** POBLACIÓN GENERAL DE GRANDES CENTROS URBANOS MAYOR DE 18 AÑOS
- **TIPO DE ENCUESTA:** TELEFÓNICA, POR EL SISTEMA C13 CATI FOR WINDOWS
- **CARACTERÍSTICAS DE LA MUESTRA:** ALEATORIA, POLIETÁPICA, ESTRATIFICADA POR LOCALIDADES: CAPITAL FEDERAL, GBA, CÓRDOBA, ROSARIO, MENDOZA, TUCUMÁN, LA PLATA, MAR DEL PLATA, SALTA, SANTA FE, SAN JUAN, RESISTENCIA, CORRIENTES, JUJUY, PARANÁ, NEUQUÉN, FORMOSA, SAN LUIS, LA RIOJA, COMODORO RIVADAVIA, SAN NICOLÁS, SAN RAFAEL, VILLA MERCEDES, OLAVARRÍA, RÍO GALLEGOS, GOYA, EL DORADO, VIEDMA, CONCEPCIÓN, RÍO TERCERO, PEHUAJÓ, TERMAS DE RÍO HONDO, RIVADAVIA, CASTELLI, CRESPO, PROF MAZZA, MONTECARLO, CATRIEL, VILLA ABERASTAIN Y RECREO.
- **TAMAÑO DE LA MUESTRA:** 1.040 CASOS.
- **ERROR ESTADÍSTICO:** +/- 3,5%.
- **FECHA DEL TRABAJO DE CAMPO:** ENTRE EL ENTRE EL 3 Y EL 9 DE ABRIL DE 2013.
- **EMPRESA EJECUTORA:** POLIARQUÍA CONSULTORES.

SERIES	ICC	Variación	ICC	Variación	ICC	Variación	ICC	Variación
	Capital		Interior		GBA		Nacional	
jul-98	41.39							
ago-98	42.90	3.7%						
sep-98	37.89	-11.7%						
oct-98	39.31	3.8%						
nov-98	41.00	4.3%						
dic-98	43.44	5.9%						
ene-99	37.68	-13.3%						
feb-99	43.08	14.3%						
mar-99	40.89	-5.1%						
abr-99	37.76	-7.6%						
may-99	43.27	14.6%						
jun-99	41.17	-4.8%						
jul-99	42.92	4.2%						
ago-99	41.39	-3.6%						
sep-99	45.24	9.3%						
oct-99	44.21	-2.3%						
nov-99	51.79	17.1%						
dic-99	52.39	1.1%						
ene-00	49.08	-6.3%						
feb-00	49.61	1.1%						
mar-00	45.47	-8.3%						
abr-00	45.76	0.6%						
may-00	44.39	-3.0%						
jun-00	45.35	2.2%						
jul-00	40.97	-9.6%						
ago-00	42.00	2.5%						
sep-00	40.64	-3.2%						
oct-00	39.09	-3.8%						
nov-00	34.56	-11.6%						
dic-00	38.08	10.2%						
ene-01	44.89	17.9%						
feb-01	46.63	3.9%						
mar-01	41.91	-10.1%	39.25		37.75		38.99	
abr-01	42.94	2.4%	43.33	10.4%	37.83	0.2%	40.69	4.4%
may-01	38.14	-11.2%	40.54	-6.4%	36.33	-4.0%	38.17	-6.2%
jun-01	42.03	10.2%	37.88	-6.6%	42.17	16.1%	40.57	6.3%
jul-01	41.92	-0.3%	38.33	1.2%	34.33	-18.6%	37.06	-8.7%
ago-01	39.44	-5.9%	35.46	-7.5%	37.42	9.0%	37.03	-0.1%
sep-01	35.22	-10.7%	33.96	-4.2%	31.25	-16.5%	32.90	-11.2%
oct-01	32.36	-8.8%	33.66	-0.9%	30.69	-1.8%	32.05	-2.6%
nov-01	34.89	7.8%	33.50	-0.5%	34.83	13.5%	34.35	7.2%
dic-01	35.42	1.5%	32.79	-2.1%	28.42	-18.4%	31.19	-9.2%
ene-02	35.35	-0.2%	30.25	-7.7%	36.88	29.8%	34.19	9.6%
feb-02	31.98	-9.5%	31.67	4.7%	29.75	-19.3%	30.82	-9.9%
mar-02	31.94	-0.1%	33.04	4.3%	32.84	10.4%	32.76	6.3%
abr-02	33.44	4.7%	28.54	-13.6%	30.17	-8.1%	30.11	-8.1%
may-02	31.29	-6.4%	29.96	5.0%	28.17	-6.6%	29.34	-2.6%
jun-02	29.97	-4.2%	28.15	-6.0%	34.90	23.9%	31.60	7.7%
jul-02	32.83	9.5%	32.13	14.1%	31.08	-10.9%	31.75	0.5%
ago-02	33.75	2.8%	34.00	5.8%	31.78	2.3%	32.92	3.7%

SERIES	ICC	Variación	ICC	Variación	ICC	Variación	ICC	Variación
	Capital		Interior		GBA		Nacional	
sep-02	31.08	-7.9%	31.08	-8.6%	25.42	-20.0%	28.44	-13.6%
oct-02	38.04	22.4%	35.33	13.7%	36.75	44.6%	36.44	28.2%
nov-02	40.19	5.7%	38.83	9.9%	39.08	6.3%	39.17	7.5%
dic-02	40.28	0.2%	37.58	-3.2%	35.50	-9.2%	37.06	-5.4%
ene-03	43.44	7.8%	40.63	8.1%	41.44	16.7%	41.51	12.0%
feb-03	44.97	3.5%	39.17	-3.6%	38.06	-8.2%	39.50	-4.8%
mar-03	40.39	-10.2%	38.76	-1.0%	37.53	-1.4%	38.36	-2.9%
abr-03	43.44	7.6%	38.56	-0.5%	40.04	6.7%	40.13	4.6%
may-03	47.18	8.6%	43.63	13.1%	44.23	10.5%	44.52	10.9%
jun-03	54.67	15.9%	55.14	26.4%	53.93	21.9%	54.42	22.2%
jul-03	57.42	5.0%	53.65	-2.7%	52.93	-1.9%	53.87	-1.0%
ago-03	52.33	-8.9%	55.04	2.6%	55.40	4.7%	54.80	1.7%
sep-03	52.96	1.2%	49.92	-9.3%	49.78	-10.1%	50.33	-8.2%
oct-03	50.97	-3.8%	49.75	-0.3%	50.55	1.5%	50.37	0.1%
nov-03	49.72	-2.5%	52.22	5.0%	47.53	-6.0%	49.32	-2.1%
dic-03	49.41	-0.6%	50.08	-4.1%	50.47	6.2%	50.18	1.8%
ene-04	55.98	13.3%	55.46	10.7%	59.56	18.0%	57.73	15.0%
feb-04	59.96	7.1%	59.92	8.0%	59.75	0.3%	59.83	3.6%
mar-04	57.00	-4.9%	57.50	-4.0%	56.19	-6.0%	56.72	-5.2%
abr-04	51.36	-9.9%	49.79	-13.4%	49.64	-11.7%	49.96	-11.9%
may-04	49.47	-3.7%	51.88	4.2%	51.00	2.7%	51.02	2.1%
jun-04	51.81	4.7%	48.58	-6.3%	51.82	1.6%	50.82	-0.4%
jul-04	48.86	-5.7%	51.21	5.4%	47.94	-7.5%	49.09	-3.4%
ago-04	45.18	-7.5%	48.05	-6.2%	46.33	-3.4%	46.68	-4.9%
sep-04	47.33	4.8%	47.50	-1.1%	47.25	2.0%	47.34	1.4%
oct-04	47.36	0.1%	52.42	10.4%	48.36	2.4%	49.45	4.4%
nov-04	51.22	8.1%	55.92	6.7%	53.97	11.6%	54.13	9.5%
dic-04	51.40	0.4%	51.25	-8.3%	52.66	-2.4%	52.03	-3.9%
ene-05	54.08	5.2%	58.29	13.7%	56.78	7.8%	56.81	9.2%
feb-05	54.97	1.6%	56.54	-3.0%	55.94	-1.5%	55.97	-1.5%
mar-05	59.75	8.7%	59.63	5.5%	57.31	2.4%	58.41	4.4%
abr-05	50.17	-16.0%	51.13	-14.3%	53.56	-6.5%	52.27	-10.5%
may-05	50.72	1.1%	55.00	7.6%	49.56	-7.5%	51.41	-1.6%
jun-05	52.56	3.6%	49.75	-9.5%	50.56	2.0%	50.63	-1.5%
jul-05	51.27	-2.4%	49.79	0.1%	50.69	0.3%	50.51	-0.2%
ago-05	48.17	-6.1%	54.25	8.9%	51.97	2.5%	52.06	3.1%
sep-05	46.89	-2.7%	51.29	-5.5%	50.06	-3.7%	49.93	-4.1%
oct-05	49.36	5.3%	49.04	-4.4%	50.97	1.8%	50.12	0.4%
nov-05	52.67	6.7%	53.79	9.7%	53.33	4.6%	53.37	6.5%
dic-05	50.08	-4.9%	53.00	-1.5%	50.14	-6.0%	51.01	-4.4%
ene-06	58.42	16.6%	57.01	7.6%	56.69	13.1%	57.07	11.9%
feb-06	53.44	-8.5%	55.83	-2.1%	57.28	1.0%	56.22	-1.5%

SERIES	ICC	Variación	ICC	Variación	ICC	Variación	ICC	Variación
	Capital		Interior		GBA		Nacional	
mar-06	54.94	2.8%	59.08	5.8%	61.78	7.9%	59.86	6.5%
abr-06	53.06	-3.4%	55.58	-5.9%	53.42	-13.5%	54.02	-9.8%
may-06	52.74	-0.6%	56.42	1.5%	58.17	8.9%	56.76	5.1%
jun-06	56.53	7.2%	58.83	4.3%	58.94	1.3%	58.53	3.1%
jul-06	56.33	-0.4%	59.17	0.6%	57.33	-2.7%	57.74	-1.3%
ago-06	55.15	-2.1%	56.71	-4.2%	55.58	-3.1%	55.86	-3.3%
sep-06	55.13	0.0%	57.75	1.8%	60.78	9.3%	58.95	5.5%
oct-06	53.97	-2.1%	60.96	5.6%	60.73	-0.1%	59.73	1.3%
nov-06	54.52	1.0%	60.21	-1.2%	57.00	-6.1%	57.59	-3.6%
dic-06	56.28	3.2%	59.04	-1.9%	56.25	-1.3%	57.11	-0.8%
ene-07	58.39	3.7%	59.38	0.6%	62.67	11.4%	60.97	6.8%
feb-07	56.50	-3.2%	59.45	0.1%	60.49	-3.5%	59.54	-2.4%
mar-07	56.17	-0.6%	58.67	-1.3%	59.75	-1.2%	58.84	-1.2%
abr-07	52.28	-6.9%	50.75	-13.5%	54.14	-9.4%	52.80	-10.3%
may-07	50.31	-3.8%	54.67	7.7%	52.69	-2.7%	52.92	0.2%
jun-07	52.06	3.5%	52.16	-4.6%	50.61	-3.9%	51.32	-3.0%
jul-07	47.94	-7.9%	51.42	-1.4%	50.14	-0.9%	50.18	-2.2%
ago-07	46.17	-3.7%	50.04	-2.7%	44.77	-10.7%	46.61	-7.1%
sep-07	46.91	1.6%	50.13	0.2%	49.36	10.3%	49.21	5.6%
oct-07	47.36	1.0%	50.00	-0.2%	46.86	-5.1%	47.90	-2.6%
nov-07	48.06	1.5%	53.21	6.4%	51.46	9.8%	51.45	7.4%
dic-07	50.39	4.9%	50.79	-4.5%	52.26	1.5%	51.51	0.1%
ene-08	53.85	6.9%	56.21	10.7%	54.73	4.7%	55.04	6.9%
feb-08	47.81	-11.2%	50.50	-10.2%	54.17	-1.0%	52.03	-5.5%
mar-08	45.45	-4.9%	46.37	-8.2%	45.04	-16.9%	45.51	-12.5%
abr-08	44.61	-1.8%	46.43	0.1%	45.45	0.9%	45.62	0.2%
may-08	36.98	-17.1%	40.56	-12.6%	41.16	-9.4%	40.31	-11.6%
jun-08	36.52	-1.2%	38.70	-4.6%	41.04	-0.3%	39.60	-1.8%
jul-08	39.03	6.9%	39.49	2.1%	41.47	1.1%	40.47	2.2%
ago-08	41.35	5.9%	43.54	10.3%	40.15	-3.2%	41.38	2.2%
sep-08	43.58	5.4%	42.88	-1.5%	45.53	13.4%	44.41	7.3%
oct-08	39.54	-9.3%	38.99	-9.1%	40.93	-10.1%	40.11	-9.7%
nov-08	36.42	-7.9%	40.09	2.8%	39.37	-3.8%	39.12	-2.5%
dic-08	39.53	8.6%	36.92	-7.9%	36.36	-7.6%	37.04	-5.3%
ene-09	39.75	0.5%	42.70	15.6%	40.76	12.1%	41.19	11.2%
feb-09	38.12	-4.1%	38.90	-8.9%	40.15	-1.5%	39.44	-4.2%
mar-09	37.30	-2.1%	38.60	-0.8%	36.84	-8.2%	37.45	-5.0%
abr-09	36.88	-1.1%	37.84	-2.0%	37.57	2.0%	37.54	0.2%
may-09	40.62	10.1%	39.71	4.9%	38.28	1.9%	39.09	4.1%
jun-09	37.52	-7.6%	39.71	0.0%	41.30	7.9%	40.21	2.9%
jul-09	41.63	11.0%	42.17	6.2%	42.67	3.3%	42.35	5.3%
ago-09	38.51	-7.5%	39.48	-6.4%	42.03	-1.5%	40.69	-3.9%

SERIES	ICC	Variación	ICC	Variación	ICC	Variación	ICC	Variación
	Capital		Interior		GBA		Nacional	
sep-09	41.33	7.3%	42.40	7.4%	38.27	-8.9%	40.03	-1.6%
oct-09	39.73	-3.9%	39.45	-7.0%	38.59	0.8%	39.03	-2.5%
nov-09	38.59	-2.8%	39.62	0.4%	41.57	7.7%	40.49	3.7%
dic-09	41.73	8.1%	40.60	2.5%	39.55	-4.8%	40.22	-0.7%
ene-10	45.70	9.5%	44.66	10.0%	46.03	16.4%	45.56	13.3%
feb-10	46.20	1.1%	42.97	-3.8%	43.07	-6.4%	43.54	-4.4%
mar-10	42.43	-8.2%	39.82	-7.3%	41.97	-2.6%	41.38	-5.0%
abr-10	45.07	6.2%	41.54	4.3%	44.12	5.1%	43.48	5.1%
may-10	49.84	10.6%	44.60	7.4%	50.54	14.6%	48.61	11.8%
jun-10	50.87	2.1%	47.55	6.6%	46.71	-7.6%	47.63	-2.0%
jul-10	47.94	-5.8%	47.81	0.6%	48.31	3.4%	48.10	1.0%
ago-10	49.34	2.9%	48.89	2.3%	51.53	6.7%	50.37	4.7%
sep-10	50.16	1.7%	49.31	0.8%	48.17	-6.5%	48.83	-3.1%
oct-10	50.96	1.6%	50.08	1.6%	49.77	3.3%	50.05	2.5%
nov-10	54.94	7.8%	54.65	9.1%	55.90	12.3%	55.36	10.6%
dic-10	53.91	-1.9%	52.96	-3.1%	53.15	-4.9%	53.21	-3.9%
ene-11	55.42	2.8%	54.11	2.2%	56.68	6.6%	55.69	4.7%
feb-11	51.38	-7.3%	52.57	-2.9%	55.53	-2.0%	53.96	-3.1%
mar-11	56.28	9.5%	56.43	7.4%	58.25	4.9%	57.38	6.3%
abr-11	54.00	-4.1%	54.64	-3.2%	54.41	-6.6%	54.42	-5.2%
may-11	54.58	1.1%	55.71	2.0%	55.76	2.5%	55.55	2.1%
jun-11	57.03	4.5%	52.69	-5.4%	57.05	2.3%	55.71	0.3%
jul-11	57.86	1.5%	55.71	5.7%	59.49	4.3%	58.07	4.2%
ago-11	56.50	-2.3%	55.09	-1.1%	59.12	-0.6%	57.46	-1.0%
sep-11	56.16	-0.6%	56.53	2.6%	61.84	4.6%	59.31	3.2%
oct-11	54.76	-2.5%	56.43	-0.2%	59.27	-4.2%	57.68	-2.7%
nov-11	53.19	-2.9%	54.45	-3.5%	59.02	-0.4%	56.69	-1.7%
dic-11	50.74	-4.6%	53.87	-1.1%	52.37	-11.3%	52.57	-7.3%
ene-12	49.77	-1.9%	56.01	4.0%	60.38	15.3%	57.35	9.1%
feb-12	46.01	-7.6%	51.63	-7.8%	55.18	-8.6%	52.63	-8.2%
mar-12	45.77	-0.5%	50.26	-2.7%	51.52	-6.6%	50.22	-4.6%
abr-12	42.31	-7.6%	43.07	-14.3%	44.73	-13.2%	43.83	-12.7%
may-12	45.03	6.4%	45.90	6.6%	47.15	5.4%	46.43	5.9%
jun-12	39.88	-11.4%	45.78	-0.3%	44.93	-4.7%	44.38	-4.4%
jul-12	39.53	-0.9%	45.06	-1.6%	43.95	-2.2%	43.59	-1.8%
ago-12	37.58	-4.9%	45.11	0.1%	42.92	-2.3%	42.74	-1.9%
sep-12	40.49	7.8%	39.85	-11.7%	44.19	3.0%	42.27	-1.1%
oct-12	42.19	4.2%	42.65	7.0%	44.27	0.2%	43.44	2.8%
nov-12	39.88	-5.5%	42.23	-1.0%	43.84	-1.0%	42.71	-1.7%
dic-12	42.15	5.7%	44.32	4.9%	48.92	11.6%	46.43	8.7%
ene-13	46.21	9.6%	47.76	7.8%	46.53	-4.9%	46.86	0.9%

SERIES	ICC	Variación	ICC	Variación	ICC	Variación	ICC	Variación
	Capital		Interior		GBA		Nacional	
feb- 13	47,64	3,1%	45,54	-4,6%	48,80	4,9%	47,62	1,6%
mar- 13	45,25	-5,0%	45,81	0,6%	48,03	-1,6%	46,91	-1,5%
abr -13	38,49	-14,9%	44,35	-3,2%	45,54	-5,2%	44,06	-6,1%