

Febrero



4%

**Índice de Confianza en el Gobierno - ICG**

Responsable:  
Prof. Sergio Berensztein  
Escuela de Gobierno  
Universidad Torcuato Di Tella  
[sergio@utdt.edu](mailto:sergio@utdt.edu)

Sede Miñones: Miñones 2177, Buenos Aires, Argentina | (54 11) 5169 7000

Campus Alcorta: Sáenz Valiente 1010, Buenos Aires, Argentina | (54 11) 5169 7300

**1. Presentación**

La Escuela de Gobierno de la Universidad Torcuato Di Tella da a conocer el Índice de Confianza en el Gobierno (ICG) correspondiente al mes de febrero de 2013. El ICG se presenta en una escala que varía entre un mínimo de 0 y un máximo de 5 y constituye una herramienta valiosa para monitorear de forma periódica la confianza de la sociedad en el gobierno.

**2. Evolución del ICG**

En el segundo mes del año el ICG registró un ascenso del 4% con respecto a enero de 2013. Con 1.83 puntos, el índice se ubicó 0.09 puntos por debajo del promedio de la serie y 0.06 puntos abajo del promedio de la administración de Cristina Fernández de Kirchner. En la comparación interanual se encuentra un 28% por debajo del registrado en febrero de 2012.

A la hora de analizar los atributos del Gobierno, se observa que la honestidad se ubicó como el más destacado por los entrevistados, seguido por la capacidad para resolver los problemas del país. De este modo, el 49% de los ciudadanos consideró que de los integrantes del gobierno, casi ninguno o sólo unos pocos son corruptos (tres puntos por arriba del registro de enero), mientras que el 46% opinó que la administración de Cristina



Kirchner está resolviendo los problemas del país o sabe cómo hacerlo, pero necesita tiempo (dos puntos más que hace treinta días). Por otro lado, el 33% de los encuestados afirmó tener una buena imagen del Gobierno (tres puntos por encima del registro pasado) y el 28% de los ciudadanos afirmó que se gobierna en beneficio del interés general. Finalmente, el 26% consideró que el gasto público se administra con cierto grado de eficiencia (dos puntos menos que hace treinta días).

El ICG continúa siendo más elevado entre los varones que entre las mujeres (1.96 y 1.72, respectivamente), tal como ocurre desde mayo de 2012. Aún así, entre la población femenina el índice registró el un ascenso de 7%.

Se observan marcadas diferencias entre los distintos segmentos educativos: mientras que entre los encuestados con estudios primarios y secundarios el índice registró un incremento del 17% (2.06 y 2.05 puntos, respectivamente), entre los ciudadanos con estudios universitarios o terciarios el ICG cayó, ubicándose en los 1.64 puntos.

En términos zonales, el ICG continúa siendo superior entre los habitantes del GBA. En febrero registró un ascenso del 12% con respecto al mes pasado. Así, alcanzó los 2.08 puntos, superando al registrado en Capital (1.88 puntos) y al medido en el Interior del país (1.68 puntos).

Finalmente, en términos etarios, el ICG tuvo un mejor desempeño entre los ciudadanos menores de 30 años (2.06 puntos), continuando la tendencia comenzada en julio de 2012. En el caso de las personas de entre 30 y 40, el índice alcanzó los 1.97 puntos, 2% más que en enero, mientras que entre los mayores de 50 años se ubicó en los 1.53 puntos, lo que marca un ascenso del 4% con relación a la medición pasada.

#### EVOLUCIÓN MENSUAL DEL ICG Y DE SUS VARIABLES

	Feb 12	Mar 12	Abr 12	May 12	Jun 12	Jul 12	Ago 12	Sep 12	Oct 12	Nov 12	Dic 12	Ene 13	Feb 13
<b>ICG PAÍS</b>	<b>2,56</b>	<b>2,26</b>	<b>1,90</b>	<b>2,14</b>	<b>1,99</b>	<b>1,84</b>	<b>1,80</b>	<b>1,69</b>	<b>1,67</b>	<b>1,69</b>	<b>1,84</b>	<b>1,76</b>	<b>1,83</b>
Variación respecto al mes anterior	-7%	-12%	-16%	12%	-7%	-7%	-2%	-6%	-1%	1%	9%	-4%	4%
I. EVALUACIÓN GENERAL	2,45	2,14	1,56	2,02	1,78	1,66	1,50	1,46	1,48	1,46	1,67	1,49	1,66
II. INTERÉS GENERAL	2,01	1,85	1,48	1,72	1,69	1,54	1,54	1,40	1,41	1,37	1,57	1,42	1,40
III. EFICIENCIA	2,22	1,84	1,46	1,71	1,57	1,47	1,42	1,34	1,38	1,38	1,50	1,41	1,32
IV. HONESTIDAD	2,86	2,50	2,53	2,57	2,40	2,26	2,28	2,14	2,05	2,08	2,22	2,28	2,47
V. CAPACIDAD	3,25	2,95	2,50	2,69	2,49	2,29	2,29	2,10	2,03	2,14	2,24	2,21	2,30



#### Confección del ICG

El ICG consta de cinco preguntas, que miden la percepción de la población en varios campos de desempeño del gobierno nacional; a saber: evaluación general, preocupación por el interés general, eficiencia en la administración del gasto público, honestidad de los funcionarios, y capacidad para resolver los problemas del país. Las preguntas son cerradas y están redactadas de la siguiente forma:

- 1) ¿Cómo evalúa usted al gobierno nacional en términos de muy bien\*, bien\*, regular, mal o muy mal?
- 2) ¿Ud. diría que en general el gobierno nacional actúa pensando en el beneficio de algunos pocos sectores o pensando en la gente\*?
- 3) ¿Ud. diría que en general el gobierno nacional administra el gasto público con eficiencia\*, con cierta eficiencia\*, con un poco de ineficiencia o muy ineficientemente?
- 4) ¿Ud. diría que las personas que forman el gobierno nacional la mayoría son corruptas, que unos pocos son corruptos\*, o que casi ninguno es corrupto\*?
- 5) ¿Cuál de las siguientes frases se acerca más a lo que usted piensa?  
 -Este gobierno está resolviendo los problemas del país.\*  
 -Este gobierno sabe como resolver los problemas del país, pero necesita tiempo.\*  
 -Este gobierno no sabe cómo resolver los problemas del país.

Las opciones con asteriscos indican las respuestas que son consideradas para el cálculo del ICG. Los porcentajes de cada respuesta son sumados y luego divididos por 100. De esta forma el ICG tiene un valor máximo de 5 y un mínimo de 0.

#### Evolución mensual de las variables del ICG

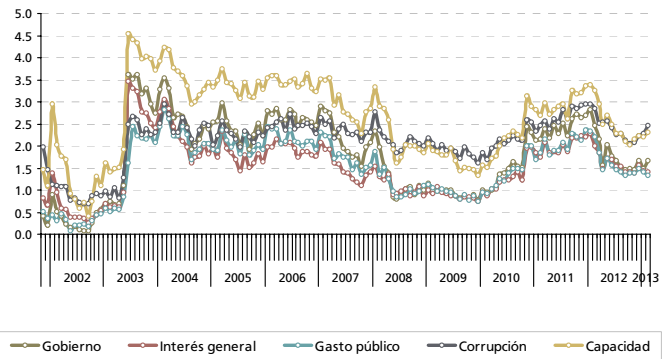

#### Evolución mensual de la Imagen del Gobierno

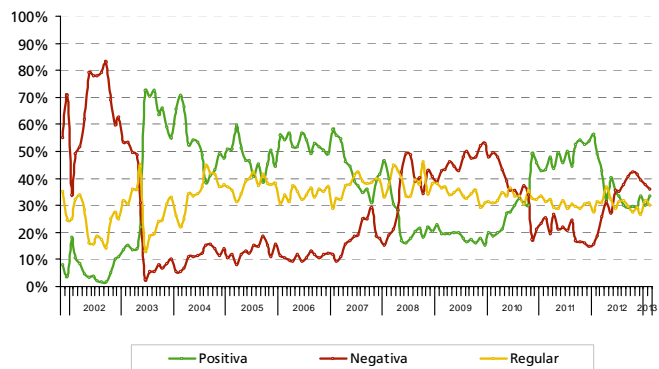

#### Capacidad del gobierno para resolver los problemas del país

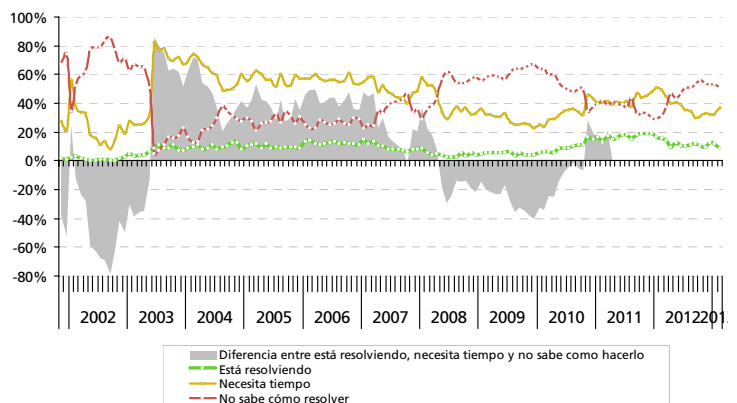

#### FICHA TÉCNICA

- **UNIVERSO:** POBLACIÓN GENERAL DE GRANDES CENTROS URBANOS MAYOR DE 18 AÑOS
- **TIPO DE ENCUESTA:** TELEFÓNICA, POR EL SISTEMA C13 CATI FOR WINDOWS
- **CARACTERÍSTICAS DE LA MUESTRA:** ALEATORIA, POLIETÁPICA, ESTRATIFICADA POR ZONAS PARA LA SELECCIÓN DE LAS CARACTERÍSTICAS Y NÚMEROS TELEFÓNICOS, Y POR CUOTAS DE EDAD Y SEXO PARA LA SELECCIÓN DEL ENTREVISTADO
- **TAMAÑO DE LA MUESTRA:** 1500 CASOS EN CUARENTA LOCALIDADES DE TODO EL PAÍS
- **ERROR ESTADÍSTICO:** +-2.52% PARA UN NIVEL DE CONFIANZA DEL 95%
- **FECHA DEL TRABAJO DE CAMPO:** ENTRE EL 6 Y 18 DE FEBRERO DE 2013
- **EMPRESA EJECUTORA:** POLIARQUÍA CONSULTORES