

Octubre

↓ 1%

**Índice de Confianza en el  
Gobierno - ICG**

Responsable:  
Prof. Sergio Berensztein  
Escuela de Gobierno  
Universidad Torcuato Di Tella  
[sergio@utdt.edu](mailto:sergio@utdt.edu)

Sede Miñones: Miñones 2177, Buenos  
Aires, Argentina | (54 11) 5169 7000

Campus Alcorta: Sáenz Valiente 1010,  
Buenos Aires, Argentina | (54 11) 5169  
7300

**1. Presentación**

La Escuela de Gobierno de la Universidad Torcuato Di Tella da a conocer el Índice de Confianza en el Gobierno (ICG) correspondiente al mes de octubre de 2012. El ICG se presenta en una escala que varía entre un mínimo de 0 y un máximo de 5 y constituye una herramienta valiosa para monitorear de forma periódica la confianza de la sociedad en el gobierno.

**2. Evolución del ICG**

En el mes de octubre, el ICG se ubicó en los 1.67 puntos, lo que marca una caída de un 1% en relación al mes de septiembre. Si bien se trata de un descenso leve, el índice lleva cinco meses consecutivos con tendencia a la baja y cae un 39% comparado con enero de 2012. En términos históricos el ICG se ubica 0.26 puntos por debajo del promedio de toda la serie y 0.10 puntos por debajo del promedio de la administración de Cristina Fernández de Kirchner. En la comparación interanual, desciende un 36% con respecto al índice registrado en octubre de 2011.

No se registraron cambios significativos con respecto al mes pasado, en tanto ningún atributo tuvo una variación superior a los dos puntos porcentuales en comparación con la medición anterior. La honestidad y la capacidad para resolver los problemas del país se ubicaron como los atributos del Gobierno más destacados. Así, el 41% de los encuestados consideró que de los integrantes del gobierno, casi ninguno o sólo unos pocos son corruptos; un mismo porcentaje opinó que la administración de Cristina Kirchner está resolviendo los problemas del país o sabe cómo hacerlo, pero necesita tiempo. Por otro lado, el 30% de los ciudadanos afirmó tener una buena imagen del Gobierno. Finalmente, un 28% consideró que se gobierna en beneficio del interés general y el mismo porcentaje sostuvo que el gasto público se administra con cierto grado de eficiencia

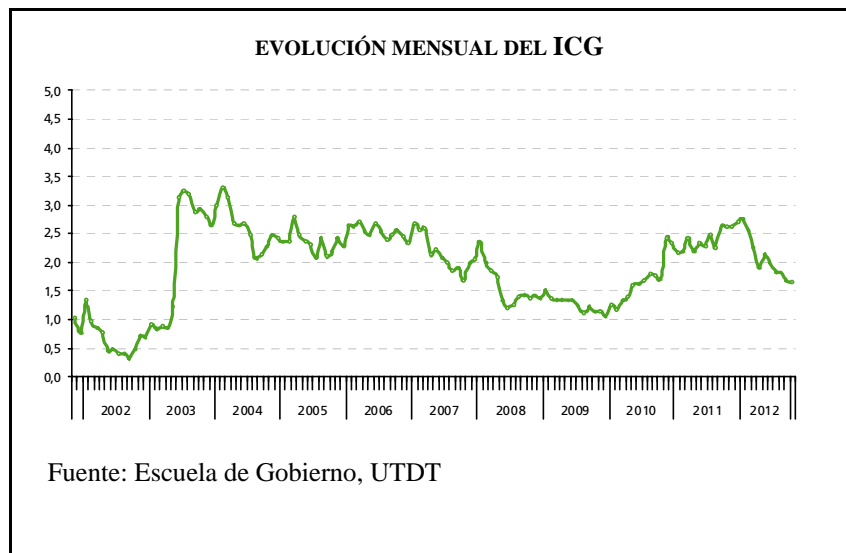

Continuando con la tendencia iniciada en mayo de 2012, el ICG registró un valor mayor entre los varones que entre las mujeres (1.91 y 1.49, respectivamente.)

Observando el nivel de instrucción de los entrevistados se destaca que, al igual que en los últimos tres meses, el ICG fue mayor entre los ciudadanos con formación primaria (1.76 puntos). Sin embargo, cabe destacar que la diferencia porcentual que tenía respecto de los encuestados con formación secundaria disminuyó de un 17% a un 1%. Así, los ciudadanos con estudios secundarios registraron un índice de 1.75. Los ciudadanos con estudios terciarios/universitarios arrojaron un índice de 1.60 puntos.

En términos zonales, continúa la tendencia de los últimos meses, según la cual el ICG resulta más elevado entre los habitantes de GBA. En efecto, midió 1.84, superando así al registrado en la Capital (1.61) que aumento un 5%, y al del Interior (1.59) que disminuyó un 3% respecto al mes de septiembre

Finalmente, en términos etarios, el ICG tuvo un mejor desempeño entre los ciudadanos menores de 30 años (1.89 puntos, con un aumento de once puntos respecto a septiembre). Entre los ciudadanos de entre 30 y 50 años el índice midió 1.67 puntos y 1.55 entre los mayores de 50 años.

#### EVOLUCIÓN MENSUAL DEL ICG Y DE SUS VARIABLES

	Oct 11	Nov 11	Dic 11	Ene 12	Feb 12	Mar 12	Abr 12	May 12	Jun 12	Jul 12	Ago 12	Sep 12	Oct 12
<b>ICG PAÍS</b>	<b>2.62</b>	<b>2.62</b>	<b>2.71</b>	<b>2.75</b>	<b>2.56</b>	<b>2.26</b>	<b>1.90</b>	<b>2.14</b>	<b>1.99</b>	<b>1.84</b>	<b>1.80</b>	<b>1.69</b>	<b>1.67</b>
Variación respecto al mes anterior	-1%	0%	3%	1%	-7%	-12%	-16%	12%	-7%	-7%	-2%	-6%	-1%
I. EVALUACIÓN GENERAL	2.72	2.63	2.69	2.82	2.45	2.14	1.56	2.02	1.78	1.66	1.50	1.46	1.48
II. INTERÉS GENERAL	2.17	2.22	2.20	2.27	2.01	1.85	1.48	1.72	1.69	1.54	1.54	1.40	1.41
III. EFICIENCIA	2.20	2.13	2.37	2.34	2.22	1.84	1.46	1.71	1.57	1.47	1.42	1.34	1.38
IV. HONESTIDAD	2.84	2.92	2.94	2.94	2.86	2.50	2.53	2.57	2.40	2.26	2.28	2.14	2.05
V. CAPACIDAD	3.17	3.20	3.35	3.37	3.25	2.95	2.50	2.69	2.49	2.29	2.29	2.10	2.03



#### Confección del ICG

El ICG consta de cinco preguntas, que miden la percepción de la población en varios campos de desempeño del gobierno nacional; a saber: evaluación general, preocupación por el interés general, eficiencia en la administración del gasto público, honestidad de los funcionarios, y capacidad para resolver los problemas del país. Las preguntas son cerradas y están redactadas de la siguiente forma:

1) ¿Cómo evalúa usted al gobierno nacional en términos de muy bien\*, bien\*, regular, mal o muy mal?

2) ¿Ud. diría que en general el gobierno nacional actúa pensando en el beneficio de algunos pocos sectores o pensando en la gente\*?

3) ¿Ud. diría que en general el gobierno nacional administra el gasto público con eficiencia\*, con cierta eficiencia\*, con un poco de ineficiencia o muy ineficientemente?

4) ¿Ud. diría que las personas que forman el gobierno nacional la mayoría son corruptas, que unos pocos son corruptos\*, o que casi ninguno es corrupto\*?

5) ¿Cuál de las siguientes frases se acerca más a lo que usted piensa?

- Este gobierno está resolviendo los problemas del país.\*
- Este gobierno sabe como resolver los problemas del país, pero necesita tiempo.\*
- Este gobierno no sabe cómo resolver los problemas del país.

Las opciones con asteriscos indican las respuestas que son consideradas para el cálculo del ICG. Los porcentajes de cada respuesta son sumados y luego divididos por 100. De esta forma el ICG tiene un valor máximo de 5 y un mínimo de 0.

#### Evolución mensual de las variables del ICG

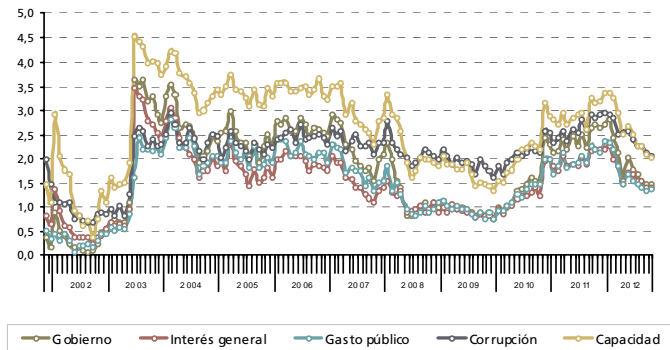

#### Evolución mensual de la Imagen del Gobierno

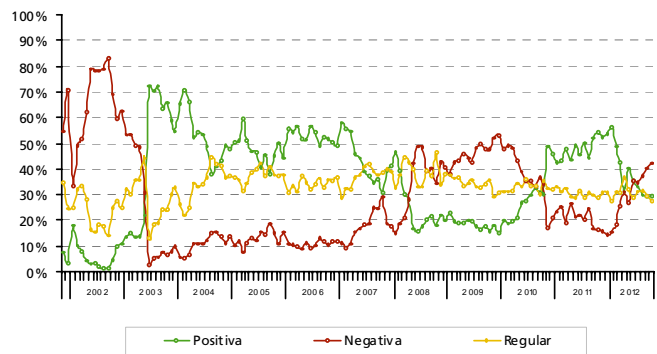

#### Capacidad del gobierno para resolver los problemas del país

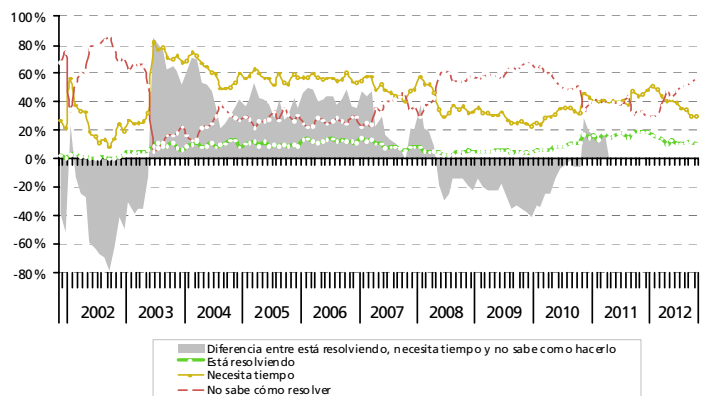

#### FICHA TÉCNICA

- **UNIVERSO:** POBLACIÓN GENERAL DE GRANDES CENTROS URBANOS MAYOR DE 18 AÑOS
- **TIPO DE ENCUESTA:** TELEFÓNICA, POR EL SISTEMA C13 CATI FOR WINDOWS
- **CARACTERÍSTICAS DE LA MUESTRA:** ALEATORIA, POLIETÁPICA, ESTRATIFICADA POR ZONAS PARA LA SELECCIÓN DE LAS CARACTERÍSTICAS Y NÚMEROS TELEFÓNICOS, Y POR CUOTAS DE EDAD Y SEXO PARA LA SELECCIÓN DEL ENTREVISTADO
- **TAMAÑO DE LA MUESTRA:** 1209 CASOS EN CUARENTA LOCALIDADES DE TODO EL PAÍS
- **ERROR ESTADÍSTICO:** +-2.83% PARA UN NIVEL DE CONFIANZA DEL 95%
- **FECHA DEL TRABAJO DE CAMPO:** ENTRE EL 3 Y 15 DE SEPTIEMBRE DE 2012
- **EMPRESA EJECUTORA:** POLIARQUÍA CONSULTORES