

Marzo



12%

**Índice de Confianza en el
Gobierno - ICG**

Responsable:
Prof. Sergio Berensztein
Escuela de Gobierno
Universidad Torcuato Di Tella
sergio@utdt.edu

Sede Miñones: Miñones 2177, Buenos
Aires, Argentina | (54 11) 5169 7000

Campus Alcora: Sáenz Valiente 1010,
Buenos Aires, Argentina | (54 11) 5169
7300

1. Presentación

La Escuela de Gobierno de la Universidad Torcuato Di Tella da a conocer el Índice de Confianza en el Gobierno (ICG) correspondiente al mes de marzo de 2012. El ICG se presenta en una escala que varía entre un mínimo de 0 y un máximo de 5 y constituye una herramienta valiosa para monitorear de forma periódica la confianza de la sociedad en el gobierno.

2. Evolución del ICG

En marzo el ICG experimentó un nuevo descenso, manteniendo la tendencia a la baja registrada desde el mes pasado. Con 2.26 puntos, disminuyó un 12% en relación al índice medido hace treinta días, acumulando una caída del 19% desde comienzos de 2012. El ICG se ubicó 0.33 puntos por encima del promedio histórico de toda la serie y fue 0.51 puntos superior al promedio de la administración de Cristina Fernández de Kirchner. En términos interanuales, el ICG ascendió un 7% con respecto al registrado en marzo de 2011.

La capacidad fue el atributo del Gobierno más destacado por los entrevistados, si bien cayó seis puntos en relación a febrero. De este modo, el 59% de los ciudadanos consideró que la administración de Cristina Kirchner está resolviendo los problemas del país o sabe cómo hacerlo, pero necesita tiempo. La honestidad se ubicó en segundo lugar, en tanto el 50% de los encuestados consideró que de los integrantes del gobierno casi ninguno o sólo unos pocos son corruptos, con siete puntos menos que el mes pasado. Por otra parte, el 43% de la población afirmó tener una buena imagen del Gobierno (seis puntos por debajo de la medición de hace treinta días). Finalmente, el 37% sostuvo que el gasto público se administra con cierto grado de eficiencia (siete puntos menos que en febrero) y el mismo porcentaje opinó que se gobierna en beneficio del interés general (tres puntos por debajo del valor del mes pasado).



A diferencia de lo ocurrido el mes pasado y retomando la tendencia histórica de la serie, en marzo el ICG fue más alto entre los hombres, alcanzando los 2.37 puntos. Entre las mujeres el índice registró un descenso de cuarenta puntos porcentuales, siendo de 2.17 puntos.

Observando el nivel de instrucción se destaca que, a diferencia de febrero, el ICG fue mayor entre los entrevistados con formación secundaria (2.36 puntos). Los encuestados con formación primaria (2.32 puntos) se ubicaron en segundo lugar, al tiempo que los ciudadanos con formación terciaria/universitaria arrojaron un índice de 2.16 puntos.

En términos zonales se registró la tendencia de los últimos meses, siendo el ICG más elevado entre los habitantes de GBA. Aún con un descenso de cuarenta y tres puntos en relación al mes anterior, se ubicó en los 2.36 puntos, superando al registrado en el Interior (2.25) y en la Capital (1.98).

Finalmente, al igual que en el mes febrero, el ICG fue más alto entre los ciudadanos de 18 a 29 años: entre ellos el índice midió 2.49 puntos, aunque con veintisiete puntos menos que hace treinta días, y superando así al registrado entre los ciudadanos entre 30 y 50 años (2.30 puntos) y al medido entre los mayores de 50 años (2.04 puntos).

EVOLUCIÓN MENSUAL DEL ICG Y DE SUS VARIABLES

	Mar 11	Abr 11	May 11	Jun 11	Jul 11	Ago 11	Sep 11	Oct 11	Nov 11	Dic 11	Ene 12	Feb 12	Mar 12
ICG PAÍS	2.42	2.19	2.34	2.29	2.48	2.25	2.64	2.62	2.62	2.71	2.75	2.56	2.26
Variación respecto al mes anterior	11%	-10%	7%	-2%	8%	-9%	18%	-1%	0%	3%	1%	-7%	-12%
I. EVALUACIÓN GENERAL	2.39	2.18	2.47	2.29	2.51	2.22	2.62	2.72	2.63	2.69	2.82	2.45	2.14
II. INTERÉS GENERAL	2.07	1.85	1.88	1.85	2.03	1.88	2.17	2.17	2.22	2.20	2.27	2.01	1.85
III. EFICIENCIA	2.14	1.80	1.90	1.90	2.08	1.91	2.27	2.20	2.13	2.37	2.34	2.22	1.84
IV. HONESTIDAD	2.56	2.38	2.62	2.53	2.82	2.61	2.90	2.84	2.92	2.94	2.94	2.86	2.50
V. CAPACIDAD	2.96	2.72	2.83	2.91	2.96	2.61	3.25	3.17	3.20	3.35	3.37	3.25	2.95



Confección del ICG

El ICG consta de cinco preguntas, que miden la percepción de la población en varios campos de desempeño del gobierno nacional; a saber: evaluación general, preocupación por el interés general, eficiencia en la administración del gasto público, honestidad de los funcionarios, y capacidad para resolver los problemas del país. Las preguntas son cerradas y están redactadas de la siguiente forma:

1) ¿Cómo evalúa usted al gobierno nacional en términos de muy bien*, bien*, regular, mal o muy mal?

2) ¿Ud. diría que en general el gobierno nacional actúa pensando en el beneficio de algunos pocos sectores o pensando en la gente*?

3) ¿Ud. diría que en general el gobierno nacional administra el gasto público con eficiencia*, con cierta eficiencia*, con un poco de ineficiencia o muy ineficientemente?

4) ¿Ud. diría que las personas que forman el gobierno nacional la mayoría son corruptas, que unos pocos son corruptos*, o que casi ninguno es corrupto*?

5) ¿Cuál de las siguientes frases se acerca más a lo que usted piensa?

- Este gobierno está resolviendo los problemas del país.*
- Este gobierno sabe como resolver los problemas del país, pero necesita tiempo.*
- Este gobierno no sabe cómo resolver los problemas del país.

Las opciones con asteriscos indican las respuestas que son consideradas para el cálculo del ICG. Los porcentajes de cada respuesta son sumados y luego divididos por 100. De esta forma el ICG tiene un valor máximo de 5 y un mínimo de 0.

Evolución mensual de las variables del ICG

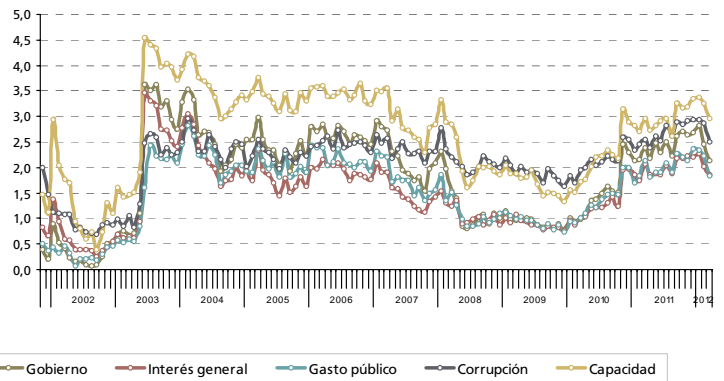

Evolución mensual de la Imagen del Gobierno

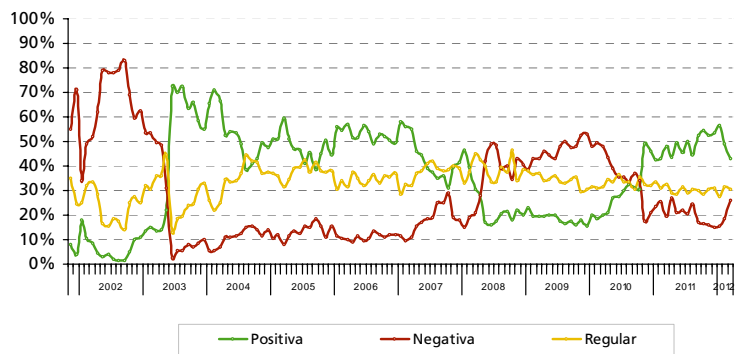

Capacidad del gobierno para resolver los problemas del país

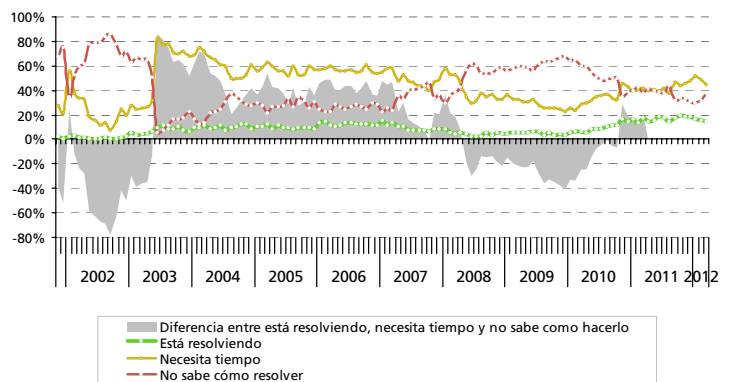

FICHA TÉCNICA

- **UNIVERSO:** POBLACIÓN GENERAL DE GRANDES CENTROS URBANOS MAYOR DE 18 AÑOS
- **TIPO DE ENCUESTA:** TELEFÓNICA, POR EL SISTEMA C13 CATI FOR WINDOWS
- **CARACTERÍSTICAS DE LA MUESTRA:** ALEATORIA, POLIETÁPICA, ESTRATIFICADA POR ZONAS PARA LA SELECCIÓN DE LAS CARACTERÍSTICAS Y NÚMEROS TELEFÓNICOS, Y POR CUOTAS DE EDAD Y SEXO PARA LA SELECCIÓN DEL ENTREVISTADO
- **TAMAÑO DE LA MUESTRA:** 1200 CASOS EN CUARENTA LOCALIDADES DE TODO EL PAÍS
- **ERROR ESTADÍSTICO:** +/- 3,2%
- **FECHA DEL TRABAJO DE CAMPO:** ENTRE EL 1 Y EL 9 DE MARZO DE 2012
- **EMPRESA EJECUTORA:** POLIARQUÍA CONSULTORES