

Junio 2010

Director
Guido Sandleris
gsandleris@utdt.edu

Investigador Principal
Martín González Rozada
mrozada@utdt.edu

Coordinadora de Proyectos
Julieta Serna
jserna@utdt.edu

Analistas

Lucas Nuñez
lnunez@utdt.edu

Javier Rouillet
jrouillet@utdt.edu

Natalí Yacubsohn
nyacubsohn@utdt.edu

Almirante Sáenz Valiente 1010 □
(C1428BIJ) Buenos Aires
Tel: (54 11) 5169 7300
Fax: (54 11) 5169 7347

EN JUNIO, LAS EXPECTATIVAS DE INFLACIÓN SE MANTIENEN EN 25%

- ❖ *A nivel nacional, la inflación esperada por la gente para los próximos doce meses se ubica en 25% según la mediana de respuestas. Si se toma el promedio, las expectativas de inflación llegan a 32,5%.*
- ❖ *Conforme a la mediana, las expectativas de inflación ascienden a 30% en el Interior del país, mientras que se mantienen en 25% en el Gran Buenos Aires y en Capital Federal.*
- ❖ *La brecha entre el pronóstico de los analistas consultados en el REM (BCRA) acerca de lo que medirá el dato oficial del IPC GBA y la inflación prevista por el público en general se sitúa en 13,2 puntos porcentuales, según la mediana. No obstante, si se toma la media, la diferencia llega a 19,6%. La magnitud del gap muestra uno de los costos de no contar con un índice oficial de precios creíble.*
- ❖ *Las expectativas de inflación del sector más pobre de la población aumenta a 30%. Asimismo, la inflación esperada por el estrato más de mayor poder adquisitivo ascienden a 25%..*

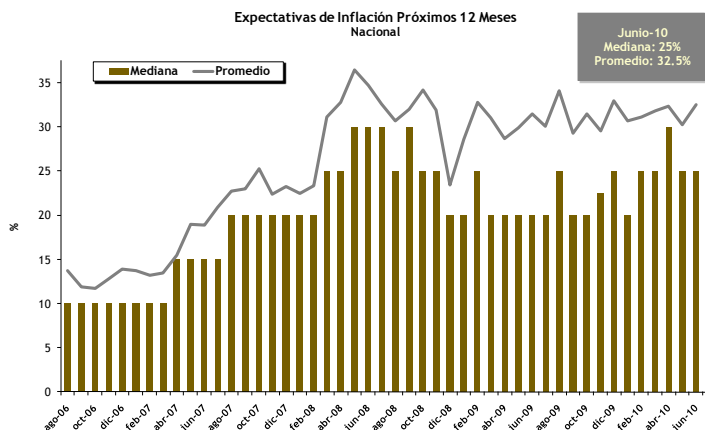

Resultados Junio de 2010

❖ Las expectativas de inflación a doce meses del público se ubican en 25%.

Para los próximos doce meses, la inflación esperada por el público se ubica en 25% según la mediana de respuestas, mientras que el promedio llega a 32,5%. A su vez, el desvío estándar¹ se sitúa en 26,2%.

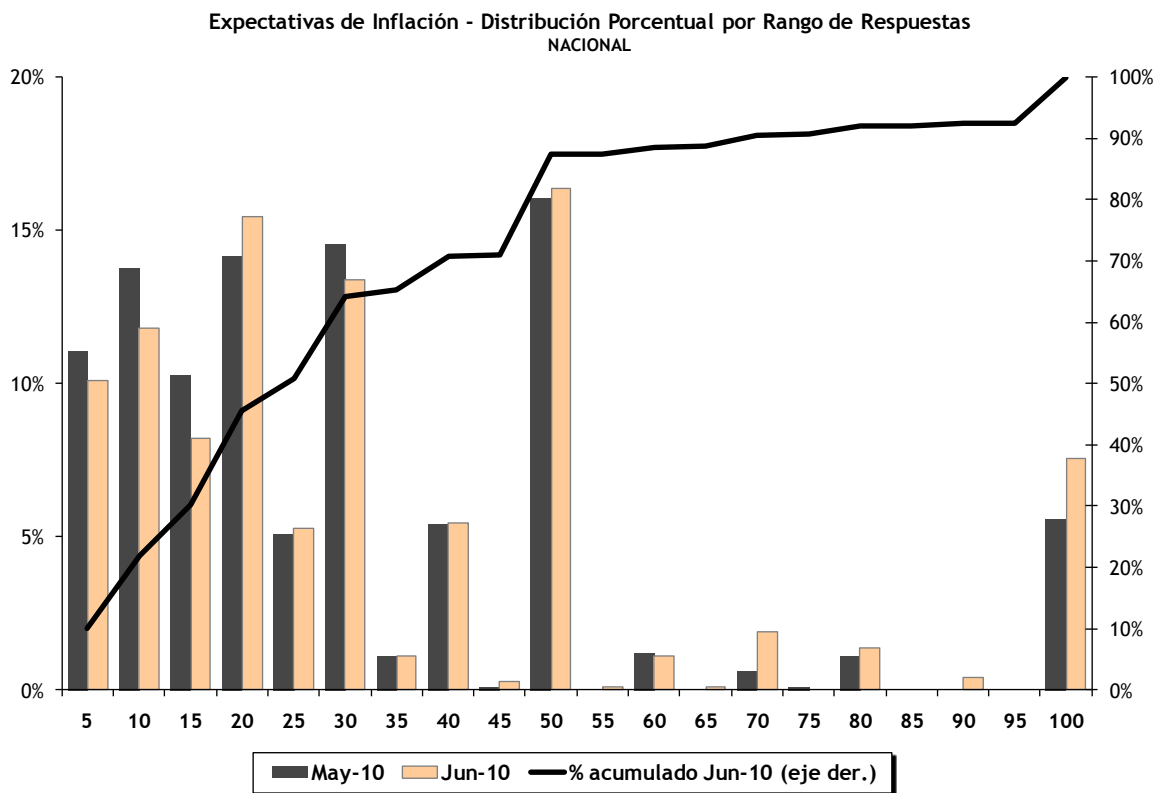

¹ Desvío Estándar: Medida de cuán alejadas se encuentran las observaciones de la media de la distribución (en promedio).

- ❖ En el Gran Buenos Aires y en Capital Federal la inflación esperada continúa en 25%, mientras que en el Interior del País aumenta a 30%.

La tabla siguiente sintetiza los resultados de la Encuesta de Expectativas de Inflación correspondientes a junio-10 para el total nacional y considerando individualmente Capital Federal, Gran Buenos Aires e Interior del País.

| | Expectativas de Inflación Próximos 12 M | | | |
|-------------|---|---------|------|----------|
| | Nacional | Capital | GBA | Interior |
| Mediana | 25 | 25 | 25 | 30 |
| Promedio | 32.5 | 30.0 | 32.1 | 34.6 |
| Desvío Est. | 26.2 | 25.5 | 23.7 | 27.3 |
| Min. | 0 | 0 | 0 | 0 |
| Max. | 100 | 100 | 100 | 100 |
| Obs. | 1009 | 204 | 211 | 595 |

En términos de la mediana, las expectativas de inflación continúan en 25% en el Gran Buenos Aires y en Capital Federal. No obstante, en el Interior de país aumentan a 30%.

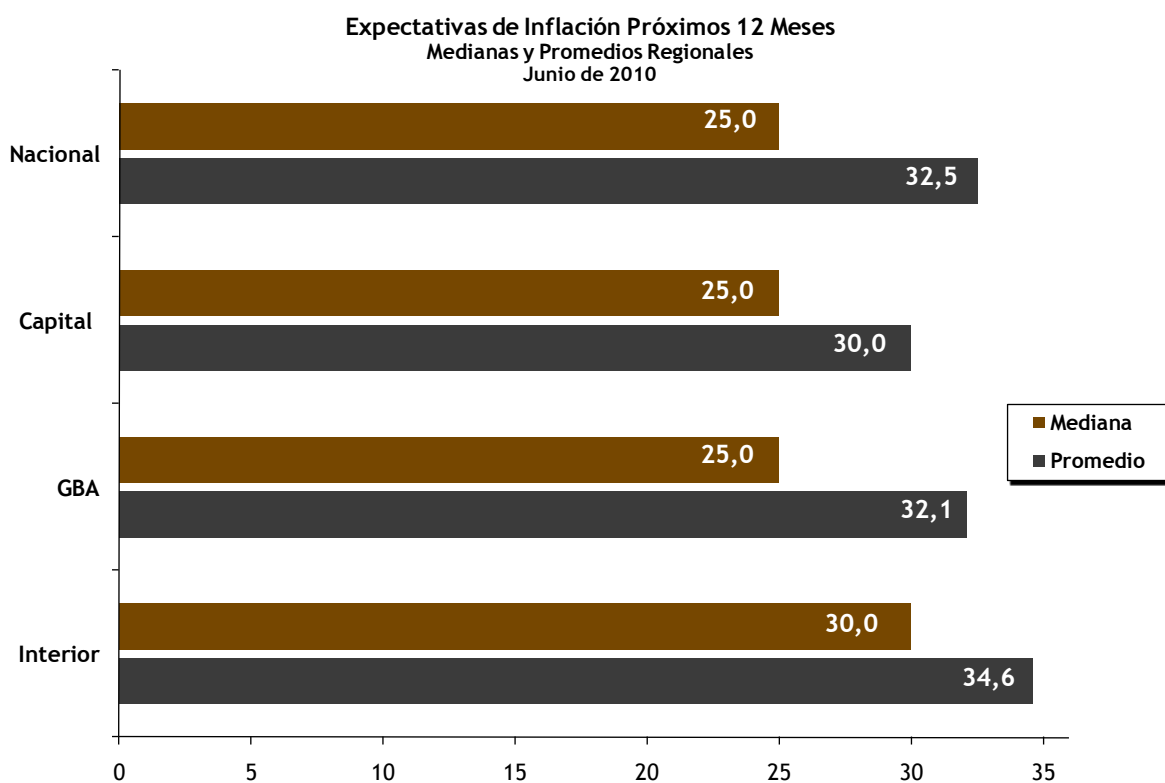

- ❖ Las expectativas de inflación del público continúan superando a los pronósticos de los analistas para el IPC GBA en el Relevamiento de Expectativas de Mercado (REM) del BCRA en 13,2 puntos porcentuales según la mediana.

Para los próximos doce meses los analistas macroeconómicos consultados en el Relevamiento de Expectativas de Mercado (REM) que realiza el BCRA anticipan que el resultado de la medición del IPC GBA aumentará 11,8% según la mediana de la distribución de respuestas. De esta manera, la brecha entre el pronóstico de los analistas y las expectativas de inflación del público se ubica en 13,2 puntos porcentuales. Según el promedio, la brecha se sitúa en 19,6 puntos porcentuales. En el REM los analistas responden sobre la variación esperada del Índice oficial, mientras que en la Encuesta de Expectativas de Inflación que realiza el CIF los agentes contestan sobre la variación esperada en los precios. La significativa diferencia entre estas dos medidas continúa sugiriendo la escasa credibilidad que poseen las cifras oficiales.

Expectativas de Inflación Próximos 12 meses

REM vs. EI

| | Promedio | Mediana | Desvío Est. |
|--------------------------------------|----------|---------|-------------|
| REM IPC: variación 12 meses; en % | 12.9 | 11.8 | 4.4 |
| EI | 32.5 | 25.0 | 26.2 |

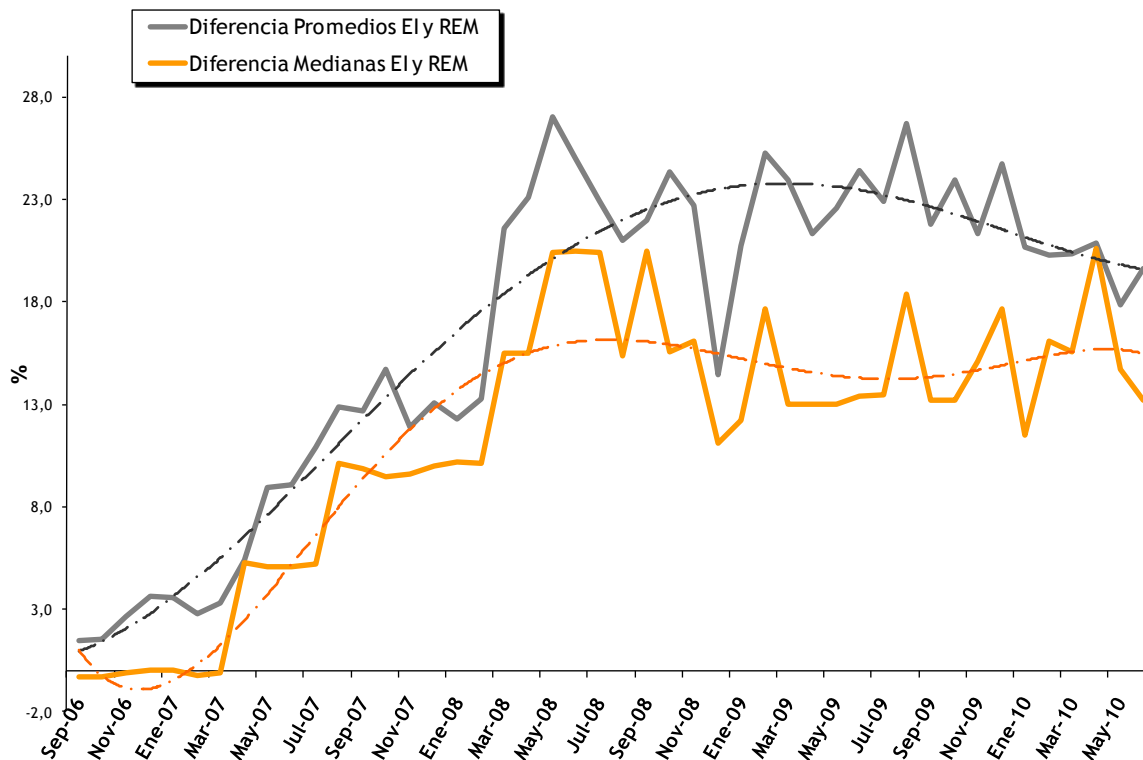

- ❖ La inflación prevista aumenta tanto para los sectores de mayores recursos como para los de menor poder adquisitivo.

En junio, las expectativas de inflación del estrato de mayores recursos suben a 25%. Para el sector de menor poder adquisitivo la mediana asciende a 30%. Conforme al promedio, la inflación esperada por el sector más rico de la población llega a 31,6%, mientras para el estrato de menor poder adquisitivo se ubica en 34,8%.

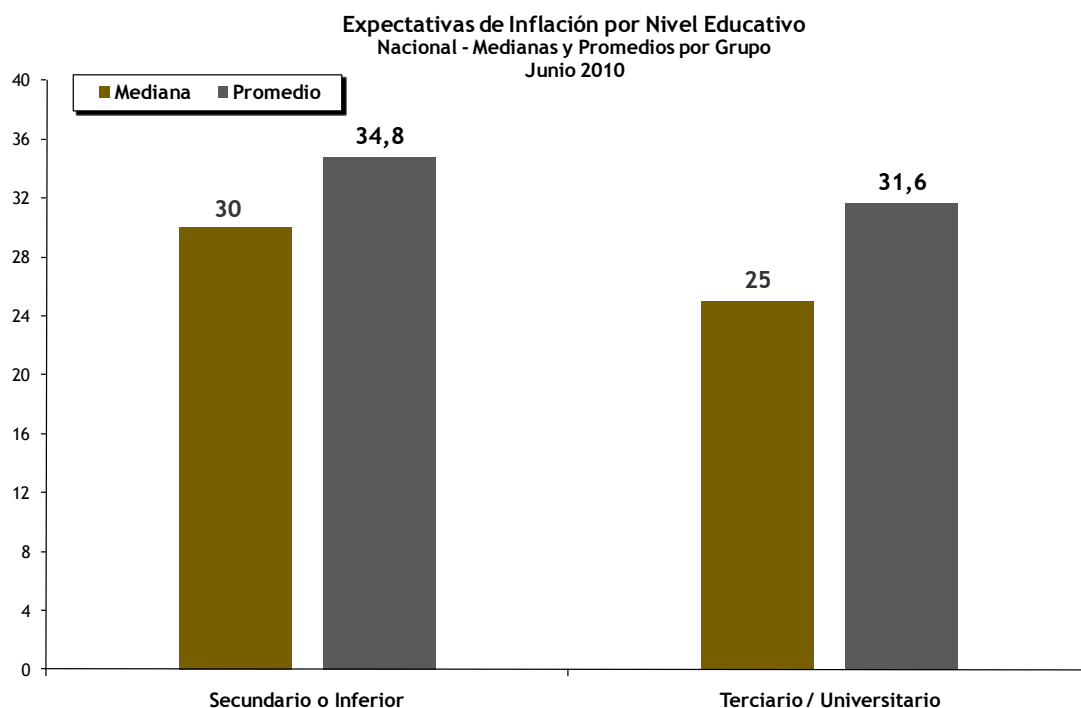

CUESTIONARIO ENCUESTA DE EXPECTATIVAS DE INFLACIÓN

Comparando los precios de ahora con los de un año hacia delante, ¿alrededor de qué porcentaje espera ud. que, en promedio, los precios suban en los próximos doce meses?

_____ POR CIENTO

PRÓXIMA PREGUNTA

SI EL ENCUESTADO DICE NO SABER, PREGUNTAR:

¿Cuántos centavos sobre cada peso espera ud. que, en promedio, los precios suban en los próximos doce meses?

_____ CENTAVOS SOBRE CADA PESO

NO SABE

NO SABE



NO SABE

CUESTIONARIO ENCUESTA DE PERCEPCIÓN DE INFLACIÓN

¿Alrededor de qué porcentaje cree usted que en promedio los precios subieron en los últimos doce meses?

_____ POR CIENTO

Cronograma de Difusión Informes de prensa 2010

14 de julio
17 de agosto
15 de septiembre
14 de octubre
15 de noviembre
15 de diciembre

FICHA TÉCNICA



Poliarquía Consultores

ZONAS PARA LA SELECCIÓN DE LAS
SELECCIÓN DEL ENTREVISTADO

- **UNIVERSO:** POBLACIÓN GENERAL DE GRANDES CENTROS URBANOS MAYOR DE 18 AÑOS
- **TIPO DE ENCUESTA:** TELEFÓNICA, POR EL SISTEMA C13 CATI FOR WINDOWS
- **CARACTERÍSTICAS DE LA MUESTRA:** ALEATORIA, POLIETÁPICA, ESTRATIFICADA POR CARACTERÍSTICAS Y NÚMEROS TELEFÓNICOS, Y POR CUOTAS DE EDAD Y SEXO PARA LA SELECCIÓN DEL ENTREVISTADO
- **LOCALIDADES:** CAPITAL FEDERAL, GBA, CÓRDOBA, ROSARIO, MENDOZA , TUCUMÁN, LA PLATA, MAR DEL PLATA, SALTA, SANTA FE, SAN JUAN, RESISTENCIA, CORRIENTES, JUJUY, PARANÁ, NEUQUÉN, FORMOSA, SAN LUIS, LA RIOJA, COMODORO RIVADAVIA, SAN NICOLÁS, SAN RAFAEL, VILLA MERCEDES, OLAVARRÍA, RÍO GALLEGOS, GOYA, EL DORADO, VIEDMA, CONCEPCIÓN, RÍO TERCERO, PEHUAJÓ, TERMAS DE RÍO HONDO, RIVADAVIA, CASTELLI, CRESPO, PROF MAZZA, MONTECARLO, CATRIEL, VILLA ABERASTAIN Y RECREO.
- **TAMAÑO DE LA MUESTRA:** 1205 CASOS
- **ERROR ESTADÍSTICO:** +/- 3,5%
- **FECHA DEL TRABAJO DE CAMPO:** ENTRE EL 1 Y EL 10 DE JUNIO DE 2010
- **EMPRESA EJECUTORA:** POLIARQUÍA CONSULTORES