

Marzo

↑ 13%

**Índice de Confianza en el
Gobierno - ICG**

Responsable:
Prof. Sergio Berensztein
Escuela de Gobierno
Universidad Torcuato Di Tella
sergio@utdt.edu

Miñones 2159/77 (C1428ATG)
Buenos Aires, Argentina
Tel. (5411) 4784 0080 ext. 150
Fax (5411) 4784 0089

1. Presentación

La Escuela de Gobierno de la Universidad Torcuato Di Tella da a conocer el **Índice de Confianza en el Gobierno (ICG)** correspondiente al mes de marzo de 2010. Recordamos que el ICG se presenta en una escala que varía entre un mínimo de 0 y un máximo de 5 y está confeccionado basándose en una metodología utilizada en muchos países donde este tipo de índice constituye una herramienta valiosa para monitorear de forma periódica la confianza de la sociedad en el gobierno.

2. Evolución del ICG

El ICG obtuvo en marzo un valor de 1.34, lo que marca un ascenso del 13% respecto a febrero (1.19). De esta manera, el ICG se ubicó 1.14 puntos por debajo del promedio de la administración del ex presidente Néstor Kirchner y 0.54 por debajo del promedio histórico de toda la serie. En una perspectiva de mediano plazo, el ICG cayó un 2% en un año.

La honestidad de los funcionarios continúa al tope de la lista de atributos destacados por los entrevistados: el 39% consideró que los integrantes del gobierno son honestos, lo que representa un aumento de cinco puntos porcentuales con respecto a febrero de 2010. La capacidad para resolver los problemas del país se ubicó en segundo lugar: el 35% de los entrevistados opinó que el gobierno está resolviendo los problemas del país o sabe cómo hacerlo, pero que necesita tiempo (cinco puntos más que el mes pasado). Por otro lado, el 20% de la población sostuvo que tiene una imagen positiva del gobierno (un punto más que hace treinta días) y el mismo porcentaje afirmó que el gasto público se administra con cierto grado de eficiencia (también con una suba de un punto respecto a febrero). Finalmente, otro 20% consideró que se gobierna en beneficio del interés general (tres puntos más que el mes pasado).



En marzo el ICG entre los hombres subió diecisiete puntos, pasando de 1.32 a 1.49. Entre las mujeres también se registró una suba, en este caso de doce puntos respecto de febrero, pasando de 0.08 a 1.20.

Este mes, los entrevistados con menor nivel de instrucción fueron quienes más confiaron en el gobierno: entre ellos el ICG fue de 1.51, treinta y ocho puntos más que hace treinta días. En segundo lugar se ubicaron los encuestados con formación terciaria o universitaria, quienes arrojaron un índice de 1.25 puntos, quince más que en febrero. Por su parte, la confianza de los entrevistados con educación secundaria alcanzó los 1.25 puntos, siete puntos más que el mes pasado.

Tal y como viene sucediendo en los últimos meses, los habitantes del GBA manifestaron más confianza en el gobierno que sus conciudadanos de la Capital y el interior del país. Entre los primeros, el ICG midió 1.46 puntos, ocho puntos más que en el registro de febrero. Si bien los habitantes de la Capital se ubicaron en segundo lugar, entre ellos el ICG sufrió una leve caída, pasando de 1.38 a 1.31. Finalmente, en el interior del país el ICG repuntó veintidós puntos, pasando de 1.06 a 1.28.

A diferencia de febrero, en marzo el ICG fue más alto en el sector más adulto de la población. Así, entre los mayores de 50 años el índice fue de 1.44, escalando cuarenta y cinco puntos respecto a la medición pasada. El segmento más joven se ubicó en segundo lugar, con 1.41 puntos, seis más que en febrero. Finalmente, en la porción de los encuestados de entre 30 y 50 años el ICG sufrió una baja de seis puntos, alcanzando los 1.19 puntos.

EVOLUCIÓN MENSUAL DEL ICG Y DE SUS VARIABLES

	Mar-09	Abr-09	May-09	Jun-09	Jul-09	Ago-09	Sep-09	Oct-09	Nov-09	Dic-09	Ene-10	Feb-10	Mar-10
ICG PAÍS	1.36	1.35	1.32	1.34	1.23	1.11	1.22	1.15	1.16	1.04	1.26	1.19	1.34
Variación respecto al mes anterior	-1%	-0%	-2%	1%	-8%	-10%	10%	-6%	1%	-10%	21%	-6%	13%
I. EVALUACIÓN GENERAL	0.97	0.97	1.01	0.99	0.88	0.82	0.88	0.80	0.90	0.77	1.01	0.94	0.99
II. INTERÉS GENERAL	1.07	0.96	0.93	0.88	0.88	0.79	0.85	0.83	0.82	0.75	0.95	0.86	1.02
III. EFICIENCIA	0.97	1.02	0.97	0.96	0.86	0.80	0.89	0.78	0.87	0.74	0.94	0.93	1.01
IV. HONESTIDAD	1.89	2.03	1.90	1.94	1.88	1.71	1.97	1.83	1.75	1.62	1.84	1.69	1.94
V. CAPACIDAD	1.88	1.80	1.80	1.94	1.67	1.44	1.52	1.49	1.45	1.34	1.56	1.51	1.73

Confección del ICG

El ICG consta de cinco preguntas, que miden la percepción de la población en varios campos de desempeño del gobierno nacional; a saber: evaluación general, preocupación por el interés general, eficiencia en la administración del gasto público, honestidad de los funcionarios, y capacidad para resolver los problemas del país. Las preguntas son cerradas y están redactadas de la siguiente forma:

- 1) ¿Cómo evalúa usted al gobierno nacional en términos de muy bien*, bien*, regular, mal o muy mal?
- 2) ¿Ud. diría que en general el gobierno nacional actúa pensando en el beneficio de algunos pocos sectores o pensando en la gente*?
- 3) ¿Ud. diría que en general el gobierno nacional administra el gasto público con eficiencia*, con cierta eficiencia*, con un poco de ineficiencia o muy ineficientemente?
- 4) ¿Ud. diría que las personas que forman el gobierno nacional la mayoría son corruptas, que unos pocos son corruptos*, o que casi ninguno es corrupto*?
- 5) ¿Cuál de las siguientes frases se acerca más a lo que usted piensa?
 -Este gobierno está resolviendo los problemas del país.*
 -Este gobierno sabe como resolver los problemas del país, pero necesita tiempo.*
 -Este gobierno no sabe cómo resolver los problemas del país.

Las opciones con asteriscos indican las respuestas que son consideradas para el cálculo del ICG. Los porcentajes de cada respuesta son sumados y luego divididos por 100. De esta forma el ICG tiene un valor máximo de 5 y un mínimo de 0.

Evolución mensual de las variables del ICG

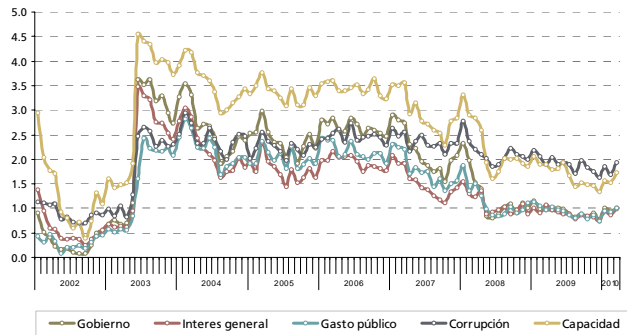

Evolución mensual de la Imagen del Gobierno

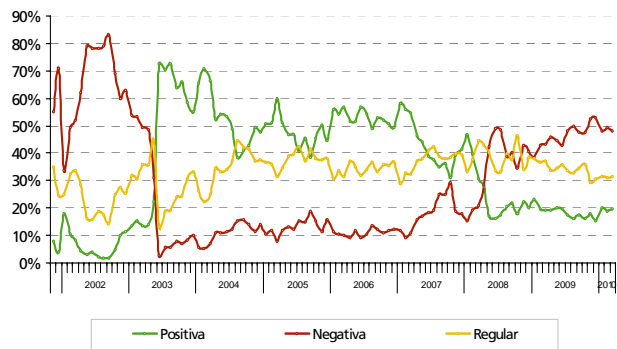

Capacidad del gobierno para resolver los problemas del país

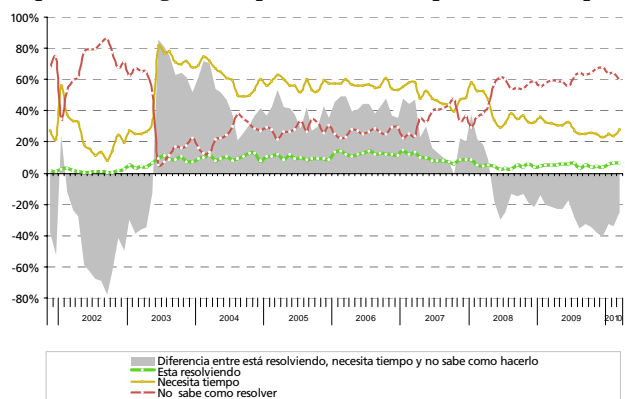

FICHA TÉCNICA



- **UNIVERSO:** POBLACIÓN GENERAL DE GRANDES CENTROS URBANOS MAYOR DE 18 AÑOS
- **TIPO DE ENCUESTA:** TELEFÓNICA, POR EL SISTEMA C13 CATI FOR WINDOWS
- **CARACTERÍSTICAS DE LA MUESTRA:** ALEATORIA, POLIÉTAPICA, ESTRATIFICADA POR ZONAS PARA LA SELECCIÓN DE LAS CARACTERÍSTICAS Y NÚMEROS TELEFÓNICOS, Y POR CUOTAS DE EDAD Y SEXO PARA LA SELECCIÓN DEL ENTREVISTADO
- **TAMAÑO DE LA MUESTRA:** 1200 CASOS EN CUARENTA LOCALIDADES DE TODO EL PAÍS
- **ERROR ESTADÍSTICO:** +/- 3,2%
- **FECHA DEL TRABAJO DE CAMPO:** ENTRE EL 1 Y EL 9 DE MARZO DE 2010
- **EMPRESA EJECUTORA:** POLIARQUÍA CONSULTORES