

**Febrero**  
↓ **6%**

### Índice de Confianza en el Gobierno - ICG

Responsable:  
Prof. Sergio Berensztein  
Escuela de Gobierno  
Universidad Torcuato Di Tella  
[sergio@utdt.edu](mailto:sergio@utdt.edu)

Miñones 2159/77 (C1428ATG)  
Buenos Aires, Argentina  
Tel. (5411) 4784 0080 ext. 150  
Fax (5411) 4784 0089

## 1. Presentación

La Escuela de Gobierno de la Universidad Torcuato Di Tella da a conocer el **Índice de Confianza en el Gobierno (ICG)** correspondiente al mes de febrero de 2010. Recordamos que el ICG se presenta en una escala que varía entre un mínimo de 0 y un máximo de 5 y está confeccionado basándose en una metodología utilizada en muchos países donde este tipo de índice constituye una herramienta valiosa para monitorear de forma periódica la confianza de la sociedad en el gobierno.

## 2. Evolución del ICG

El ICG obtuvo en febrero un valor de 1.19, lo que representa un descenso del 6% respecto a enero (1.26). De esta manera, el ICG se ubicó 1.29 puntos por debajo del promedio de la administración del ex presidente Néstor Kirchner y 0.69 por debajo del promedio histórico de toda la serie. En una perspectiva de mediano plazo, el ICG cayó un 14% en un año.

La honestidad de los funcionarios continúa al tope de la lista de atributos destacados por los entrevistados: el 34% consideró que los integrantes del gobierno son honestos, lo que representa un descenso de tres puntos porcentuales con respecto a enero de 2010. La capacidad para resolver los problemas del país se ubicó en segundo lugar: el 30% de los entrevistados opinó que el gobierno está resolviendo los problemas del país o sabe cómo hacerlo, pero que necesita tiempo (un punto menos que el mes pasado). Por otro lado, el 19% de la población sostuvo que tiene una imagen positiva del gobierno (un punto menos que hace treinta días) y el mismo porcentaje afirmó que el gasto público se administra con cierto grado de eficiencia (sin cambios respecto a enero). Finalmente, el 17% consideró que se gobierna en beneficio del interés general (dos puntos menos que el mes pasado).

EVOLUCIÓN MENSUAL DEL ICG



Fuente: Escuela de Gobierno, UTDT

En febrero el ICG entre los hombres cayó tres puntos, pasando de 1.35 a 1.32. Entre las mujeres la caída fue más pronunciada: el índice bajó once puntos respecto de enero, pasando de 0.19 a 1.08.

Los entrevistados con el mayor nivel de instrucción fueron quienes más confiaron en el gobierno en febrero: entre ellos el ICG fue de 1.21, cinco puntos más que hace treinta días. Entre los ciudadanos con formación secundaria el ICG fue de 1.18, con una caída de veintidós puntos respecto a la medición de enero. Por su parte, la confianza de los entrevistados con educación primaria alcanzó los 1.13 puntos, el registro más bajo de todo el período kirchnerista.

Los habitantes del GBA y de la Capital manifestaron más confianza en el gobierno que sus conciudadanos del interior del país. Entre los primeros, el ICG fue de 1.38 puntos, sin cambios respecto a la medición de enero. Por su parte, los habitantes de la Capital registraron el mismo índice, aunque éste subió tres puntos comparado con el registro anterior. Finalmente, en el interior del país el ICG pasó de 1.19 a 1.06.

Al igual que en enero, el ICG fue más alto en el sector más joven de la población. Así, entre los menores de 30 años el índice alcanzó los 1.35 puntos, manteniéndose sin cambios respecto la medición pasada. El segmento de entre 30 y 50 años registró una suba de siete puntos, alcanzando los 1.18 puntos. Finalmente, entre los entrevistados de más de 50 años el ICG tuvo una caída importante, pasando de 1.27 a 0.99.

#### EVOLUCIÓN MENSUAL DEL ICG Y DE SUS VARIABLES

	Feb-09	Mar-09	Abr-09	May-09	Jun-09	Jul-09	Ago-09	Sep-09	Oct-09	Nov-09	Dic-09	Ene-10	Feb-10
<b>ICG PAÍS</b>	<b>1.38</b>	<b>1.36</b>	<b>1.35</b>	<b>1.32</b>	<b>1.34</b>	<b>1.23</b>	<b>1.11</b>	<b>1.22</b>	<b>1.15</b>	<b>1.16</b>	<b>1.04</b>	<b>1.26</b>	<b>1.19</b>
Variación respecto al mes anterior	-9%	-1%	-0%	-2%	1%	-8%	-10%	10%	-6%	1%	-10%	21%	-6%
I. EVALUACIÓN GENERAL	0.98	0.97	0.97	1.01	0.99	0.88	0.82	0.88	0.80	0.90	0.77	1.01	0.94
II. INTERÉS GENERAL	0.91	1.07	0.96	0.93	0.88	0.88	0.79	0.85	0.83	0.82	0.75	0.95	0.86
III. EFICIENCIA	1.05	0.97	1.02	0.97	0.96	0.86	0.80	0.89	0.78	0.87	0.74	0.94	0.93
IV. HONESTIDAD	2.05	1.89	2.03	1.90	1.94	1.88	1.71	1.97	1.83	1.75	1.62	1.84	1.69
V. CAPACIDAD	1.89	1.88	1.80	1.80	1.94	1.67	1.44	1.52	1.49	1.45	1.34	1.56	1.51

**Confección del ICG**

El ICG consta de cinco preguntas, que miden la percepción de la población en varios campos de desempeño del gobierno nacional; a saber: evaluación general, preocupación por el interés general, eficiencia en la administración del gasto público, honestidad de los funcionarios, y capacidad para resolver los problemas del país. Las preguntas son cerradas y están redactadas de la siguiente forma:

- 1) ¿Cómo evalúa usted al gobierno nacional en términos de muy bien\*, bien\*, regular, mal o muy mal?
- 2) ¿Ud. diría que en general el gobierno nacional actúa pensando en el beneficio de algunos pocos sectores o pensando en la gente\*?
- 3) ¿Ud. diría que en general el gobierno nacional administra el gasto público con eficiencia\*, con cierta eficiencia\*, con un poco de ineficiencia o muy ineficientemente?
- 4) ¿Ud. diría que las personas que forman el gobierno nacional la mayoría son corruptas, que unos pocos son corruptos\*, o que casi ninguno es corrupto\*?
- 5) ¿Cuál de las siguientes frases se acerca más a lo que usted piensa?  
 -Este gobierno está resolviendo los problemas del país.\*  
 -Este gobierno sabe como resolver los problemas del país, pero necesita tiempo.\*  
 -Este gobierno no sabe cómo resolver los problemas del país.

Las opciones con asteriscos indican las respuestas que son consideradas para el cálculo del ICG. Los porcentajes de cada respuesta son sumados y luego divididos por 100. De esta forma el ICG tiene un valor máximo de 5 y un mínimo de 0.

**Evolución mensual de las variables del ICG**

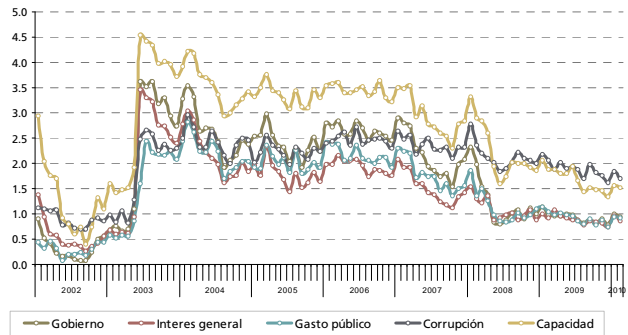

**Evolución mensual de la Imagen del Gobierno**

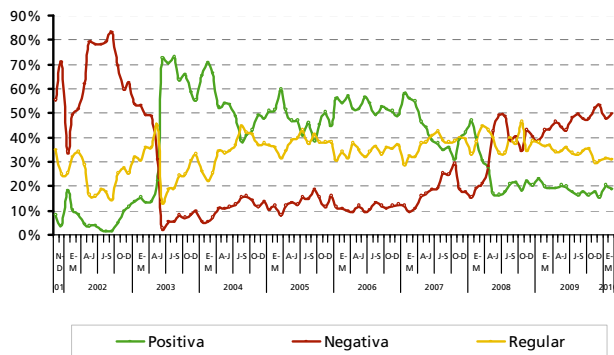

**Capacidad del gobierno para resolver los problemas del país**

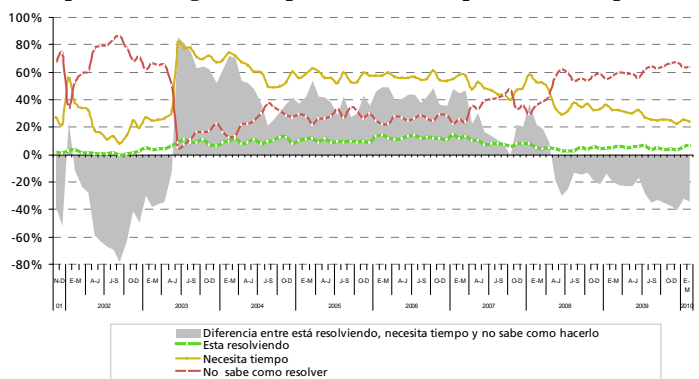

**FICHA TÉCNICA**



- **UNIVERSO:** POBLACIÓN GENERAL DE GRANDES CENTROS URBANOS MAYOR DE 18 AÑOS
- **TIPO DE ENCUESTA:** TELEFÓNICA, POR EL SISTEMA C13 CATI FOR WINDOWS
- **CARACTERÍSTICAS DE LA MUESTRA:** ALEATORIA, POLIÉTÁPICA, ESTRATIFICADA POR ZONAS PARA LA SELECCIÓN DE LAS CARACTERÍSTICAS Y NÚMEROS TELEFÓNICOS, Y POR CUOTAS DE EDAD Y SEXO PARA LA SELECCIÓN DEL ENTREVISTADO
- **TAMAÑO DE LA MUESTRA:** 1200 CASOS EN CUARENTA LOCALIDADES DE TODO EL PAÍS
- **ERROR ESTADÍSTICO:** +/- 2,9%
- **FECHA DEL TRABAJO DE CAMPO:** ENTRE EL 2 Y EL 9 DE FEBRERO DE 2010
- **EMPRESA EJECUTORA:** POLIARQUÍA CONSULTORES