

Septiembre
↑ **10%**

Índice de Confianza en el Gobierno - ICG

Responsable:
Prof. Sergio Berensztein
Escuela de Gobierno
Universidad Torcuato Di Tella
sergio@utdt.edu

Miñones 2159/77 (C1428ATG)
Buenos Aires, Argentina
Tel. (5411) 4784 0080 ext. 150
Fax (5411) 4784 0089

1. Presentación

La Escuela de Gobierno de la Universidad Torcuato Di Tella da a conocer el **Índice de Confianza en el Gobierno (ICG)** correspondiente al mes de septiembre de 2009. Recordamos que el ICG se presenta en una escala que varía entre un mínimo de 0 y un máximo de 5 y está confeccionado basándose en una metodología utilizada en muchos países donde este tipo de índice constituye una herramienta valiosa para monitorear de forma periódica la confianza de la sociedad en el gobierno.

2. Evolución del ICG

El ICG obtuvo en septiembre un valor de 1.22, lo que representa un ascenso del 10% respecto al mes de agosto (1.11). Sin embargo, el índice se ubica 1.26 puntos por debajo del promedio de la administración del ex presidente Néstor Kirchner y 0.69 por debajo del promedio histórico de toda la serie. En una perspectiva de mediano plazo, el ICG cayó un 15% en un año.

En septiembre, la honestidad fue el atributo más destacado por los entrevistados, registrando un ascenso de cinco puntos porcentuales respecto al mes pasado. Así, el 39% de la población consideró que los integrantes del gobierno son honestos. La capacidad para resolver problemas fue el segundo atributo más resaltado por los encuestados: el 30% manifestó que el gobierno está resolviendo los problemas del país o sabe cómo hacerlo, pero necesita tiempo, lo que marca un aumento de un punto porcentual respecto a agosto. Por otro lado, el 18% de los encuestados afirmó que posee una imagen positiva del gobierno (dos puntos porcentuales más que el mes pasado) y el mismo porcentaje sostuvo que el gasto público se administra con cierto grado de eficiencia (dos puntos porcentuales más respecto de la última medición). Finalmente, el 17% de los entrevistados opinó que se gobierna en beneficio del interés general (un punto más que hace treinta días).

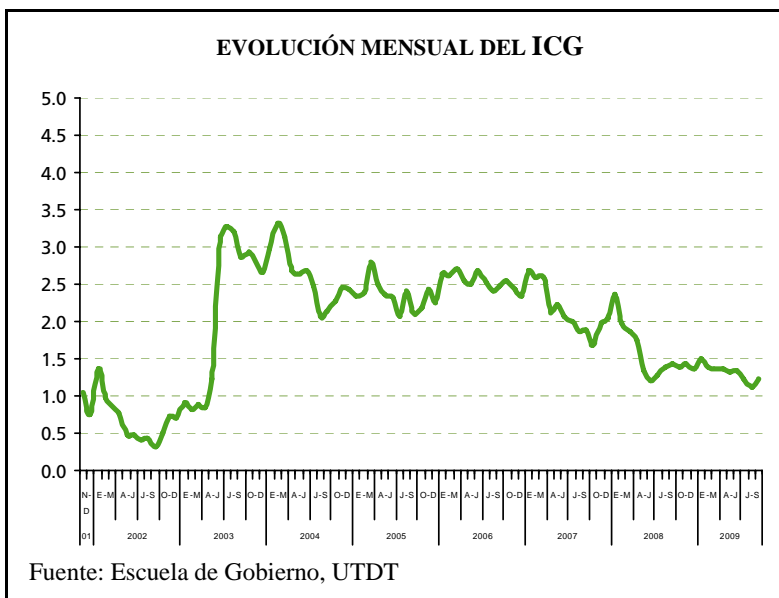

Siguiendo la tendencia de los últimos meses, los hombres admiten en septiembre tener mayor confianza en el gobierno que las mujeres: entre ellos el ICG midió 1.35, lo que marca un aumento de catorce puntos respecto a agosto; entre las mujeres el ICG también ascendió, pasando de 1.03 a 1.12.

Entre los entrevistados con educación secundaria el ICG midió 1.30, veintiún puntos más que hace treinta días. Quienes cuentan con educación primaria se ubicaron en segundo lugar: entre ellos el ICG experimentó una abrupta caída y descendió diecisiete puntos, pasando de 1.43 a 1.26. Finalmente, el ICG entre los entrevistados con educación terciaria/universitaria subió quince puntos con respecto a agosto, pero los 1.16 puntos registrados determinaron que fuera el grupo que menos confianza expresó en el gobierno.

Analizado por zonas, el ICG fue mayor entre los habitantes del GBA, con 1.41 puntos, tres puntos más que en la medición anterior. Entre los habitantes del interior del país el ICG registró un ascenso de catorce puntos, pasando de 1.02 a 1.16. Mientras tanto, entre los habitantes de la Capital subió de 0.86 a 1.05.

El grupo contenido entre los 30 y los 50 años registró un ICG de 1.31, lo que determinó una suba de veintiocho puntos con respecto al mes de agosto. Por el contrario, entre los jóvenes, el ICG pasó de 1.27 a 1.25, registrando un descenso de dos puntos. En la franja más adulta de la población el ICG subió dos puntos, pasando de 1.09 a 1.11.

EVOLUCIÓN MENSUAL DEL ICG Y DE SUS VARIABLES

	Sep-08	Oct-08	Nov-08	Dic-08	Ene-09	Feb-09	Mar-09	Abr-09	May-09	Jun-09	Jul-09	Ago-09	Sep-09
ICG PAÍS	1.44	1.38	1.43	1.37	1.50	1.38	1.36	1.35	1.32	1.34	1.23	1.11	1.22
Variación respecto al mes anterior	3%	-4%	4%	-4%	10%	-9%	-1%	-0%	-2%	1%	-8%	-10%	10%
I. EVALUACIÓN GENERAL	1.08	0.90	1.11	1.01	1.15	0.98	0.97	0.97	1.01	0.99	0.88	0.82	0.88
II. INTERÉS GENERAL	0.88	0.96	1.08	0.88	1.00	0.91	1.07	0.96	0.93	0.88	0.88	0.79	0.85
III. EFICIENCIA	1.03	0.91	0.98	1.11	1.13	1.05	0.97	1.02	0.97	0.96	0.86	0.80	0.89
IV. HONESTIDAD	2.22	2.11	2.05	1.99	2.19	2.05	1.89	2.03	1.90	1.94	1.88	1.71	1.97
V. CAPACIDAD	2.00	2.01	1.92	1.86	2.05	1.89	1.88	1.80	1.80	1.94	1.67	1.44	1.52



Confección del ICG

El ICG consta de cinco preguntas, que miden la percepción de la población en varios campos de desempeño del gobierno nacional; a saber: evaluación general, preocupación por el interés general, eficiencia en la administración del gasto público, honestidad de los funcionarios, y capacidad para resolver los problemas del país. Las preguntas son cerradas y están redactadas de la siguiente forma:

- 1) ¿Cómo evalúa usted al gobierno nacional en términos de muy bien*, bien*, regular, mal o muy mal?
- 2) ¿Ud. diría que en general el gobierno nacional actúa pensando en el beneficio de algunos pocos sectores o pensando en la gente*?
- 3) ¿Ud. diría que en general el gobierno nacional administra el gasto público con eficiencia*, con cierta eficiencia*, con un poco de ineficiencia o muy ineficientemente?
- 4) ¿Ud. diría que las personas que forman el gobierno nacional la mayoría son corruptas, que unos pocos son corruptos*, o que casi ninguno es corrupto*?
- 5) ¿Cuál de las siguientes frases se acerca más a lo que usted piensa?
 - Este gobierno está resolviendo los problemas del país.*
 - Este gobierno sabe como resolver los problemas del país, pero necesita tiempo.*
 - Este gobierno no sabe cómo resolver los problemas del país.

Las opciones con asteriscos indican las respuestas que son consideradas para el cálculo del ICG. Los porcentajes de cada respuesta son sumados y luego divididos por 100. De esta forma el ICG tiene un valor máximo de 5 y un mínimo de 0.

Evolución mensual de las variables del ICG

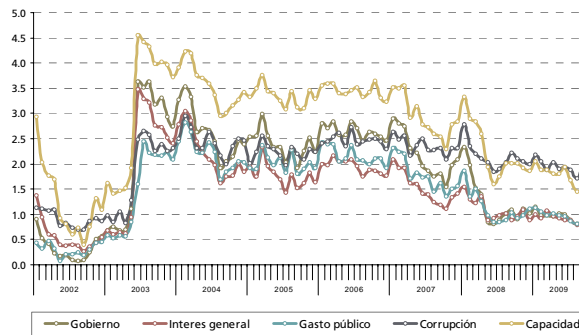

Evolución mensual de la Imagen del Gobierno

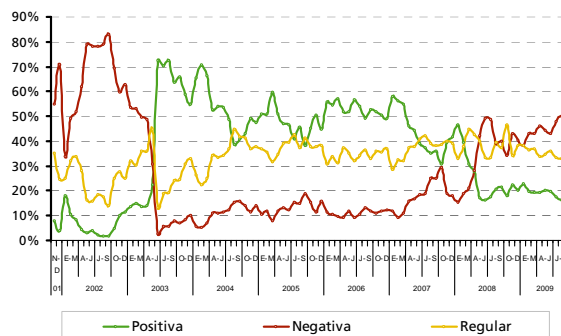

Capacidad del gobierno para resolver los problemas del país

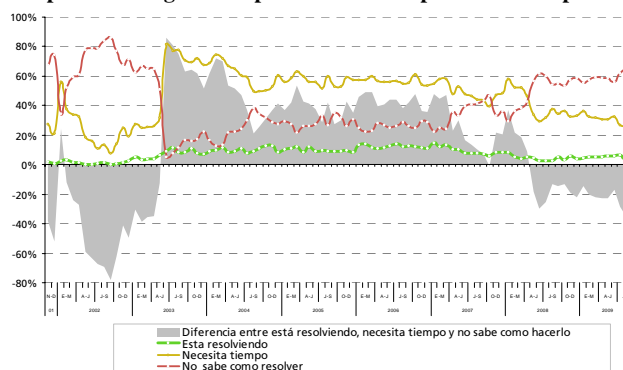

FICHA TÉCNICA

- **UNIVERSO:** POBLACIÓN GENERAL DE GRANDES CENTROS URBANOS MAYOR DE 18 AÑOS
- **TIPO DE ENCUESTA:** TELEFÓNICA, POR EL SISTEMA C13 CATI FOR WINDOWS
- **CARACTERÍSTICAS DE LA MUESTRA:** ALEATORIA, POLIÉTICA, ESTRATIFICADA POR ZONAS PARA LA SELECCIÓN DE LAS CARACTERÍSTICAS Y NÚMEROS TELEFÓNICOS, Y POR CUOTAS DE EDAD Y SEXO PARA LA SELECCIÓN DEL ENTREVISTADO
- **TAMAÑO DE LA MUESTRA:** 1200 CASOS EN CUARENTA LOCALIDADES DE TODO EL PAÍS
- **ERROR ESTADÍSTICO:** +/- 2,9%
- **FECHA DEL TRABAJO DE CAMPO:** ENTRE EL 4 Y EL 11 DE SEPTIEMBRE DE 2009
- **EMPRESA EJECUTORA:** POLIARQUÍA CONSULTORES