

Mayo



2%

**Índice de Confianza en el
Gobierno - ICG**

Responsable:
Prof. Sergio Berensztein
Escuela de Gobierno
Universidad Torcuato Di Tella
sergio@utdt.edu

Miñones 2159/77 (C1428ATG)
Buenos Aires, Argentina
Tel. (5411) 4784 0080 ext. 150
Fax (5411) 4784 0089

1. Presentación

La Escuela de Gobierno de la Universidad Torcuato Di Tella da a conocer el **Índice de Confianza en el Gobierno (ICG)** correspondiente al mes de mayo de 2009. Recordamos que el ICG se presenta en una escala que varía entre un mínimo de 0 y un máximo de 5 y está confeccionado basándose en una metodología utilizada en muchos países donde este tipo de índice constituye una herramienta valiosa para monitorear de forma periódica la confianza de la sociedad en el gobierno.

2. Evolución del ICG

El ICG obtuvo en mayo un valor de 1.32, lo que representa un descenso del 2% desde el mes de abril (1.35). De esta manera, el índice se ubica 1.16 puntos por debajo del promedio de la administración del ex presidente Néstor Kirchner y 0.63 por debajo del promedio histórico de toda la serie. En una perspectiva de mediano plazo, el ICG cayó un 1% en un año.

En mayo, la honestidad fue el atributo de gobierno más destacado por los entrevistados. Así, el 38% de los encuestados consideró que los integrantes del gobierno son honestos (tres puntos porcentuales menos que en abril). La capacidad para resolver los problemas del país fue señalado como el segundo atributo más destacado de la actual administración: el 36% de la población sostuvo que el gobierno está resolviendo los problemas del país o sabe cómo hacerlo, pero necesita tiempo (el mismo porcentaje que el mes pasado). Por su parte, el 20% de los encuestados afirmó que posee una imagen positiva del gobierno (un punto más respecto a abril). Finalmente, el 19% de los encuestados sostuvo que el gasto público se administra con cierto grado de eficiencia (un punto menos que en la última medición) y el mismo porcentaje manifestó que se gobierna en beneficio del interés general (sin cambios respecto a abril).

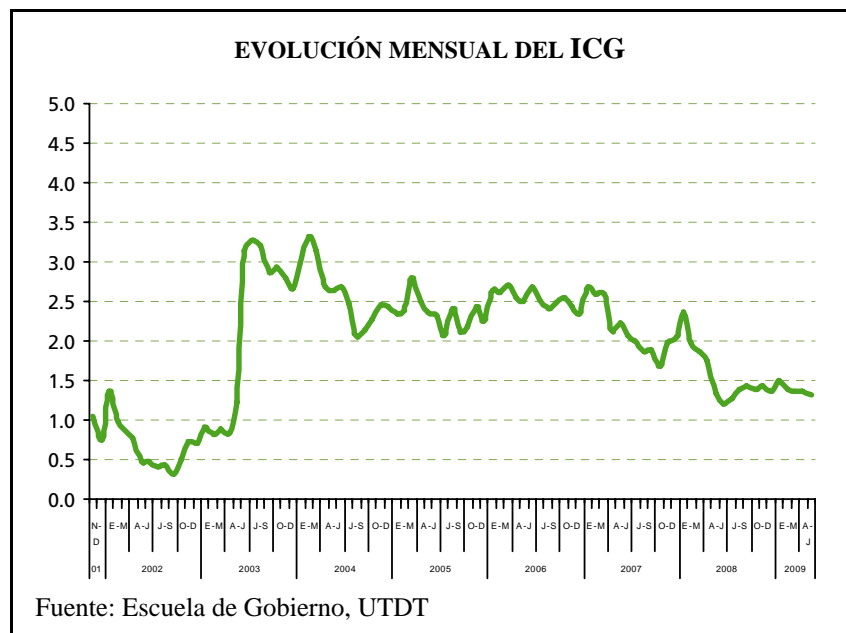

Este mes, los hombres admiten tener mayor confianza en el gobierno que las mujeres: aún así entre ellos el índice descendió doce puntos, pasando de 1.52 a 1.40; las mujeres registraron una suba de dos puntos, pasando de 1.24 a 1.26.

Los entrevistados con educación primaria fueron quienes más confiaron en el gobierno: entre ellos el ICG fue de 1.54, registrando veinticuatro puntos más que hace treinta días. Quienes cuentan con educación secundaria se constituyeron en el segundo segmento que más confianza expresó en el gobierno: entre ellos el ICG se incrementó en dos puntos respecto de la medición anterior, subiendo de 1.39 a 1.42. Finalmente, el ICG entre los entrevistados con educación terciaria/universitaria midió 1.17, lo que representa un descenso de diecisiete puntos respecto a abril.

El ICG fue mayor entre los habitantes del Interior, registrando 1.36 puntos, al igual que en el mes anterior. Entre los habitantes de la Capital la confianza aumentó un 7% (de 1.22 a 1.31), mientras que en el GBA el ICG registró una caída del 10%, pasando de 1.38 a 1.24.

La porción más adulta de la población fue la que más confianza expresó en el gobierno: entre ellos el ICG aumentó un 12%, pasando de 1.23 a 1.38. El grupo contenido entre los 30 y los 50 años arrojó un ICG de 1.32, cayendo un 9% respecto al registrado hace treinta días. Finalmente, entre los jóvenes el índice descendió un 10%, pasando de 1.40 a 1.26

EVOLUCIÓN MENSUAL DEL ICG Y DE SUS VARIABLES

	May-08	Jun-08	Jul-08	Ago-08	Sep-08	Oct-08	Nov-08	Dic-08	Ene-09	Feb-09	Mar-09	Abr-09	May-09
ICG PAÍS	1.33	1.21	1.27	1.39	1.44	1.38	1.43	1.37	1.50	1.38	1.36	1.35	1.32
Variación respecto al mes anterior	-23%	-9%	5%	10%	3%	-4%	4%	-4%	10%	-9%	-1%	-0%	-2%
I. EVALUACIÓN GENERAL	0.85	0.81	0.88	1.02	1.08	0.90	1.11	1.01	1.15	0.98	0.97	0.97	1.01
II. INTERÉS GENERAL	0.89	0.93	0.98	1.02	0.88	0.96	1.08	0.88	1.00	0.91	1.07	0.96	0.93
III. EFICIENCIA	0.98	0.85	0.84	0.89	1.03	0.91	0.98	1.11	1.13	1.05	0.97	1.02	0.97
IV. HONESTIDAD	2.03	1.85	1.90	2.02	2.22	2.11	2.05	1.99	2.19	2.05	1.89	2.03	1.90
V. CAPACIDAD	1.93	1.61	1.74	2.02	2.00	2.01	1.92	1.86	2.05	1.89	1.88	1.80	1.80



Confección del ICG

El ICG consta de cinco preguntas, que miden la percepción de la población en varios campos de desempeño del gobierno nacional; a saber: evaluación general, preocupación por el interés general, eficiencia en la administración del gasto público, honestidad de los funcionarios, y capacidad para resolver los problemas del país. Las preguntas son cerradas y están redactadas de la siguiente forma:

- 1) ¿Cómo evalúa usted al gobierno nacional en términos de muy bien*, bien*, regular, mal o muy mal?
- 2) ¿Ud. diría que en general el gobierno nacional actúa pensando en el beneficio de algunos pocos sectores o pensando en la gente*?
- 3) ¿Ud. diría que en general el gobierno nacional administra el gasto público con eficiencia*, con cierta eficiencia*, con un poco de ineficiencia o muy ineficientemente?
- 4) ¿Ud. diría que las personas que forman el gobierno nacional la mayoría son corruptas, que unos pocos son corruptos*, o que casi ninguno es corrupto*?
- 5) ¿Cuál de las siguientes frases se acerca más a lo que usted piensa?
 - Este gobierno está resolviendo los problemas del país.*
 - Este gobierno sabe como resolver los problemas del país, pero necesita tiempo.*
 - Este gobierno no sabe cómo resolver los problemas del país.

Las opciones con asteriscos indican las respuestas que son consideradas para el cálculo del ICG. Los porcentajes de cada respuesta son sumados y luego divididos por 100. De esta forma el ICG tiene un valor máximo de 5 y un mínimo de 0.

Evolución mensual de las variables del ICG

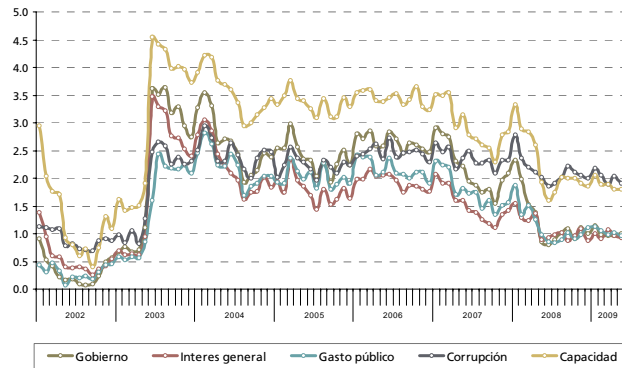

Evolución mensual de la Imagen del Gobierno

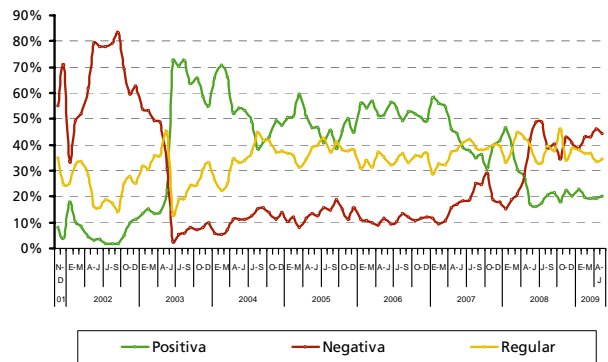

Capacidad del gobierno para resolver los problemas del país

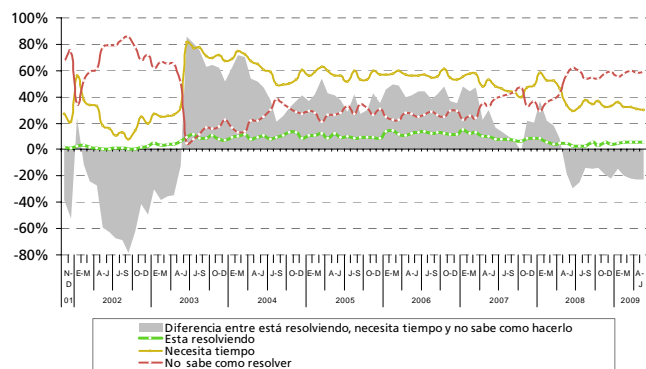

FICHA TÉCNICA

- **UNIVERSO:** POBLACIÓN GENERAL DE GRANDES CENTROS URBANOS MAYOR DE 18 AÑOS
- **TIPO DE ENCUESTA:** TELEFÓNICA, POR EL SISTEMA C13 CATI FOR WINDOWS
- **CARACTERÍSTICAS DE LA MUESTRA:** ALEATORIA, POLIÉTAPICA, ESTRATIFICADA POR ZONAS PARA LA SELECCIÓN DE LAS CARACTERÍSTICAS Y NÚMEROS TELEFÓNICOS, Y POR CUOTAS DE EDAD Y SEXO PARA LA SELECCIÓN DEL ENTREVISTADO
- **TAMAÑO DE LA MUESTRA:** 1200 CASOS EN CUARENTA LOCALIDADES DE TODO EL PAÍS
- **ERROR ESTADÍSTICO:** +/- 2,9%
- **FECHA DEL TRABAJO DE CAMPO:** ENTRE EL 4 Y EL 11 DE MAYO DE 2009
- **EMPRESA EJECUTORA:** POLIARQUÍA CONSULTORES