

Abril



0.3%

**Índice de Confianza en el
Gobierno - ICG**

Responsable:
Prof. Sergio Berensztein
Escuela de Gobierno
Universidad Torcuato Di Tella
sergio@utdt.edu

Miñones 2159/77 (C1428ATG)
Buenos Aires, Argentina
Tel. (5411) 4784 0080 ext. 150
Fax (5411) 4784 0089

1. Presentación

La Escuela de Gobierno de la Universidad Torcuato Di Tella da a conocer el **Índice de Confianza en el Gobierno (ICG)** correspondiente al mes de marzo de 2009. Recordamos que el ICG se presenta en una escala que varía entre un mínimo de 0 y un máximo de 5 y está confeccionado basándose en una metodología utilizada en muchos países donde este tipo de índice constituye una herramienta valiosa para monitorear de forma periódica la confianza de la sociedad en el gobierno.

2. Evolución del ICG

El ICG obtuvo en abril un valor de 1.35, lo que representa un descenso de 0.3 puntos desde el mes de marzo (1.36). De esta manera, el índice se ubica 1.12 puntos por debajo del promedio de la administración del ex presidente Néstor Kirchner y 0.60 por debajo del promedio histórico de toda la serie. En una perspectiva de mediano plazo, el ICG cayó un 22% en un año.

En abril, la honestidad fue el atributo del gobierno más destacado por los entrevistados. Así, el 41% de los encuestados consideró que los integrantes del gobierno son honestos (tres puntos porcentuales más que en marzo). La capacidad para resolver los problemas del país fue señalado como el segundo atributo más destacado de la actual administración: el 36% de la población sostuvo que el gobierno está resolviendo los problemas del país o sabe cómo hacerlo, pero necesita

tiempo (dos puntos porcentuales menos respecto al mes pasado). Por su parte, un 20% de los encuestados sostuvo que el gasto público se administra con cierto grado de eficiencia (un punto más que en la última medición). A su vez, el 19% de la población manifestó que se gobierna en beneficio del interés general (dos puntos menos que hace treinta días). Finalmente, el mismo porcentaje afirmó que posee una imagen positiva del gobierno (sin cambios respecto a marzo).

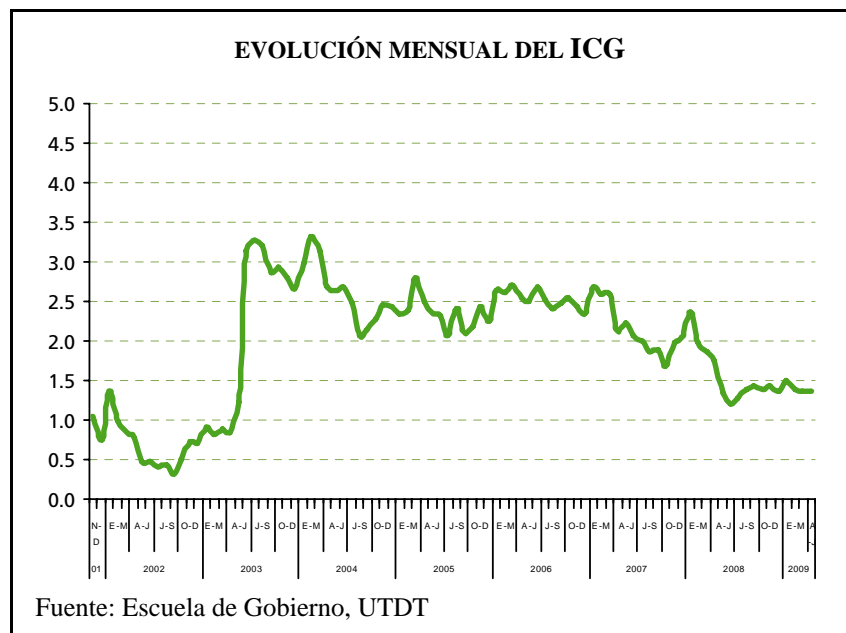

Este mes, los hombres admiten tener mayor confianza en el gobierno que las mujeres: entre ellos el índice se incrementó en dos puntos, pasando de 1.50 a 1.52 mientras que entre las mujeres registró una baja de un punto, pasando de 1.25 a 1.24.

Los entrevistados con educación secundaria fueron quienes más confiaron en el gobierno: entre ellos el ICG fue de 1.39, tres puntos más que en marzo. Quienes cuentan con educación terciaria/universitaria fueron el segundo segmento que más confianza expresó en el gobierno, si bien el ICG registró una caída de un punto respecto de hace treinta días, (de 1.35 a 1.34). Finalmente, el ICG entre los entrevistados con educación primaria registró un descenso de ocho puntos (de 1.38 a 1.30) ubicándose como el segmento que menos confianza tiene en la actual administración por primera vez desde el pasado octubre.

El ICG fue mayor entre los habitantes del GBA, alcanzando los 1.38 puntos, si bien descendió un 3% respecto a marzo. Entre los habitantes del Interior la confianza aumentó un 4% (de 1.31 a 1.36), mientras que en la Capital el ICG registró una brusca caída del 16% (de 1.45 a 1.22).

El grupo contenido entre los 30 y los 50 años arrojó un ICG de 1.45, un 5% más que el registrado hace treinta días. Mientras tanto, entre los jóvenes, el índice aumentó un 7%, pasando de 1.31 a 1.40. Finalmente, la porción más adulta de la población fue la que menos confianza expresó en el gobierno: entre ellos el ICG descendió un 11%, pasando de 1.38 a 1.23.

EVOLUCIÓN MENSUAL DEL ICG Y DE SUS VARIABLES

	Abr-08	May-08	Jun-08	Jul-08	Ago-08	Sep-08	Oct-08	Nov-08	Dic-08	Ene-09	Feb-09	Mar-09	Abr-09
ICG PAÍS	1.74	1.33	1.21	1.27	1.39	1.44	1.38	1.43	1.37	1.50	1.38	1.36	1.35
Variación respecto al mes anterior	-7%	-23%	-9%	5%	10%	3%	-4%	4%	-4%	10%	-9%	-1%	0%
I. EVALUACIÓN GENERAL	1.39	0.85	0.81	0.88	1.02	1.08	0.90	1.11	1.01	1.15	0.98	0.97	0.97
II. INTERÉS GENERAL	1.36	0.89	0.93	0.98	1.02	0.88	0.96	1.08	0.88	1.00	0.91	1.07	0.96
III. EFICIENCIA	1.26	0.98	0.85	0.84	0.89	1.03	0.91	0.98	1.11	1.13	1.05	0.97	1.02
IV. HONESTIDAD	2.10	2.03	1.85	1.90	2.02	2.22	2.11	2.05	1.99	2.19	2.05	1.89	2.03
V. CAPACIDAD	2.59	1.93	1.61	1.74	2.02	2.00	2.01	1.92	1.86	2.05	1.89	1.88	1.80



Confección del ICG

El ICG consta de cinco preguntas, que miden la percepción de la población en varios campos de desempeño del gobierno nacional; a saber: evaluación general, preocupación por el interés general, eficiencia en la administración del gasto público, honestidad de los funcionarios, y capacidad para resolver los problemas del país. Las preguntas son cerradas y están redactadas de la siguiente forma:

- 1) ¿Cómo evalúa usted al gobierno nacional en términos de muy bien*, bien*, regular, mal o muy mal?
- 2) ¿Ud. diría que en general el gobierno nacional actúa pensando en el beneficio de algunos pocos sectores o pensando en la gente*?
- 3) ¿Ud. diría que en general el gobierno nacional administra el gasto público con eficiencia*, con cierta eficiencia*, con un poco de ineficiencia o muy ineficientemente?
- 4) ¿Ud. diría que las personas que forman el gobierno nacional la mayoría son corruptas, que unos pocos son corruptos*, o que casi ninguno es corrupto*?
- 5) ¿Cuál de las siguientes frases se acerca más a lo que usted piensa?
 - Este gobierno está resolviendo los problemas del país.*
 - Este gobierno sabe como resolver los problemas del país, pero necesita tiempo.*
 - Este gobierno no sabe cómo resolver los problemas del país.

Las opciones con asteriscos indican las respuestas que son consideradas para el cálculo del ICG. Los porcentajes de cada respuesta son sumados y luego divididos por 100. De esta forma el ICG tiene un valor máximo de 5 y un mínimo de 0.

Evolución mensual de las variables del ICG

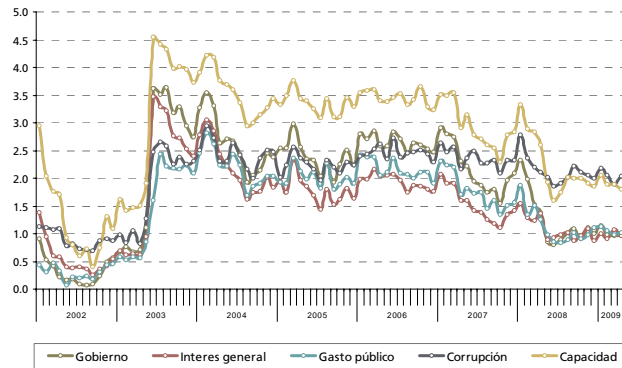

Evolución mensual de la Imagen del Gobierno

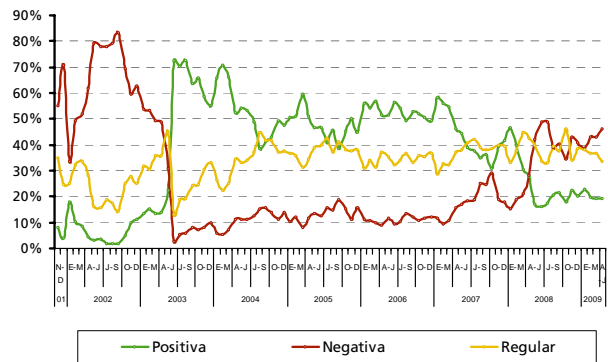

Capacidad del gobierno para resolver los problemas del país

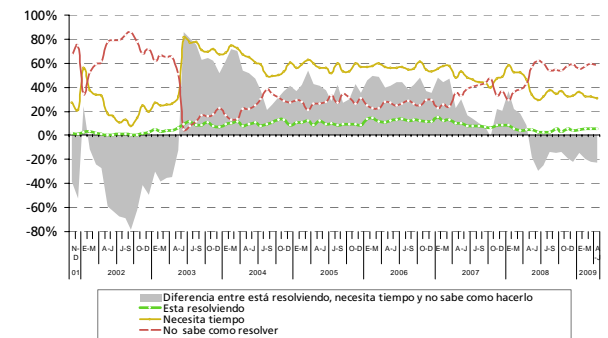

FICHA TÉCNICA



- **UNIVERSO:** POBLACIÓN GENERAL DE GRANDES CENTROS URBANOS MAYOR DE 18 AÑOS
- **TIPO DE ENCUESTA:** TELEFÓNICA, POR EL SISTEMA C13 CATI FOR WINDOWS
- **CARACTERÍSTICAS DE LA MUESTRA:** ALEATORIA, POLIÉTAPICA, ESTRATIFICADA POR ZONAS PARA LA SELECCIÓN DE LAS CARACTERÍSTICAS Y NÚMEROS TELEFÓNICOS, Y POR CUOTAS DE EDAD Y SEXO PARA LA SELECCIÓN DEL ENTREVISTADO
- **TAMAÑO DE LA MUESTRA:** 1200 CASOS EN CUARENTA LOCALIDADES DE TODO EL PAÍS
- **ERROR ESTADÍSTICO:** +/- 2,9%
- **FECHA DEL TRABAJO DE CAMPO:** ENTRE EL 4 Y EL 14 DE ABRIL DE 2009
- **EMPRESA EJECUTORA:** POLIARQUÍA CONSULTORES