

Febrero



9%

**Índice de Confianza en el  
Gobierno - ICG**

Responsable:  
Prof. Sergio Berensztein  
Escuela de Gobierno  
Universidad Torcuato Di Tella  
[sergio@utdt.edu](mailto:sergio@utdt.edu)

Miñones 2159/77 (C1428ATG)  
Buenos Aires, Argentina  
Tel. (5411) 4784 0080 ext. 150  
Fax (5411) 4784 0089

**1. Presentación**

La Escuela de Gobierno de la Universidad Torcuato Di Tella da a conocer el **Índice de Confianza en el Gobierno (ICG)** correspondiente al mes de febrero de 2009. Recordamos que el ICG se presenta en una escala que varía entre un mínimo de 0 y un máximo de 5 y está confeccionado basándose en una metodología utilizada en muchos países donde este tipo de índice constituye una herramienta valiosa para monitorear de forma periódica la confianza de la sociedad en el gobierno.

**2. Evolución del ICG**

El ICG obtuvo en febrero un valor de 1.38, lo que representa un descenso del 9% respecto de enero (1.50). De esta manera, el ICG se ubica 1.11 puntos por debajo del promedio de la administración del ex presidente Néstor Kirchner y 0.59 por debajo del promedio histórico de toda la serie. En una perspectiva de mediano plazo, el ICG cayó un 30% en un año.

Al igual que en los últimos meses, la honestidad fue el atributo que generó más confianza en la población. Así, el 41% de los encuestados considera que los integrantes del gobierno son honestos, lo que representa un descenso de tres puntos porcentuales con respecto a enero. La capacidad para resolver los problemas del país se ubicó en segundo lugar: el 38% de los entrevistados cree que el gobierno está resolviendo los problemas del país o sabe cómo hacerlo, pero necesita tiempo (tres puntos menos que en el mes pasado). A su vez, un 21% de la población sostiene que el gasto público se administra con cierto grado de eficiencia (dos puntos porcentuales menos que hace treinta días). Por su parte, un 20% de la población afirma que posee una imagen positiva del gobierno (tres puntos menos que en enero). Finalmente, el 18% considera que se gobierna en beneficio del interés general (dos puntos menos que en la última medición).

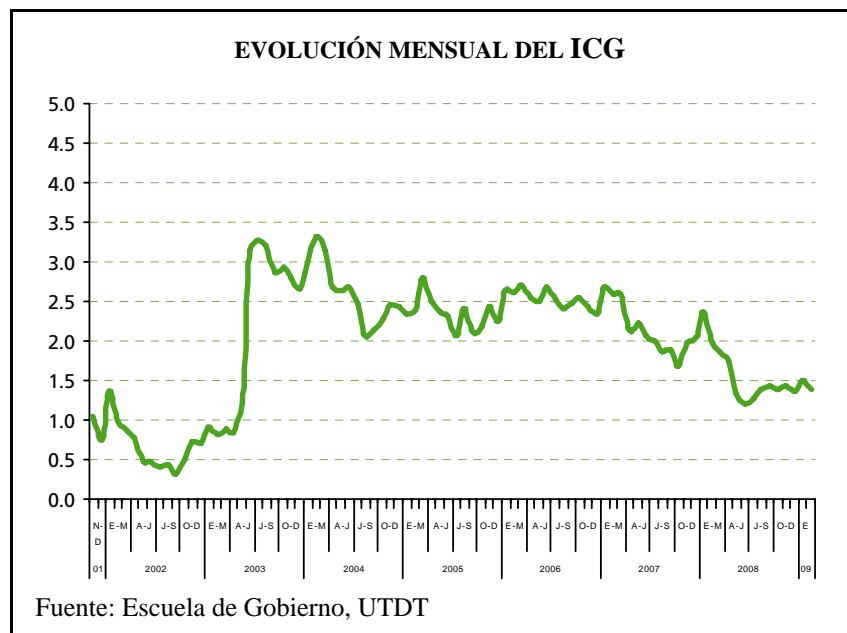

Entre los hombres, el ICG descendió en febrero diecisiete puntos, pasando de 1.61 a 1.44. Entre las mujeres la confianza también disminuyó, en este caso once puntos, pasando de 1.43 a 1.33.

Los entrevistados con educación primaria fueron quienes más confiaron en el gobierno: entre ellos el ICG fue de 1.47, once puntos menos que en la medición pasada. Entre los ciudadanos con formación secundaria, el ICG fue de 1.45, seis menos que en enero. La confianza de los entrevistados con educación terciaria/universitaria también descendió, cayendo de 1.48 a 1.29.

Entre los habitantes del Gran Buenos Aires la confianza disminuyó un 3% (de 1.62 a 1.57). En el interior del país el ICG también registró un descenso, en este caso del 12% (de 1.47 a 1.29). Finalmente, en la Capital Federal la confianza sufrió una caída del 5%, alcanzado los 1.28 puntos.

Al igual que en enero, los entrevistados de entre 30 y 50 años se manifestaron este mes como el segmento que expresó más confianza en el gobierno, si bien entre ellos el ICG disminuyó un 11% (de 1.61 a 1.44). Entre los entrevistados menores de 30 años el ICG descendió un 5%, pasando de 1.45 a 1.37. Por último, entre los ciudadanos de más de 50 años el ICG bajó un 9% (1.43 a 1.31).

#### EVOLUCIÓN MENSUAL DEL ICG Y DE SUS VARIABLES

	Feb-08	Mar-08	Abr-08	May-08	Jun-08	Jul-08	Ago-08	Sep-08	Oct-08	Nov-08	Dic-08	Ene-09	Feb-09
<b>ICG PAÍS</b>	<b>1.98</b>	<b>1.86</b>	<b>1.74</b>	<b>1.33</b>	<b>1.21</b>	<b>1.27</b>	<b>1.39</b>	<b>1.44</b>	<b>1.38</b>	<b>1.43</b>	<b>1.37</b>	<b>1.50</b>	<b>1.38</b>
Variación respecto al mes anterior	-17%	-6%	-7%	-23%	-9%	5%	10%	3%	-4%	4%	-4%	10%	-9%
I. EVALUACIÓN GENERAL	1.98	1.53	1.39	0.85	0.81	0.88	1.02	1.08	0.90	1.11	1.01	1.15	0.98
II. INTERÉS GENERAL	1.30	1.23	1.36	0.89	0.93	0.98	1.02	0.88	0.96	1.08	0.88	1.00	0.91
III. EFICIENCIA	1.35	1.51	1.26	0.98	0.85	0.84	0.89	1.03	0.91	0.98	1.11	1.13	1.05
IV. HONESTIDAD	2.36	2.21	2.10	2.03	1.85	1.90	2.02	2.22	2.11	2.05	1.99	2.19	2.05
V. CAPACIDAD	2.90	2.84	2.59	1.93	1.61	1.74	2.02	2.00	2.01	1.92	1.86	2.05	1.89



#### Confección del ICG

El ICG consta de cinco preguntas, que miden la percepción de la población en varios campos de desempeño del gobierno nacional; a saber: evaluación general, preocupación por el interés general, eficiencia en la administración del gasto público, honestidad de los funcionarios, y capacidad para resolver los problemas del país. Las preguntas son cerradas y están redactadas de la siguiente forma:

- 1) ¿Cómo evalúa usted al gobierno nacional en términos de muy bien\*, bien\*, regular, mal o muy mal?
- 2) ¿Ud. diría que en general el gobierno nacional actúa pensando en el beneficio de algunos pocos sectores o pensando en la gente\*?
- 3) ¿Ud. diría que en general el gobierno nacional administra el gasto público con eficiencia\*, con cierta eficiencia\*, con un poco de ineficiencia o muy ineficientemente?
- 4) ¿Ud. diría que las personas que forman el gobierno nacional la mayoría son corruptas, que unos pocos son corruptos\*, o que casi ninguno es corrupto\*?
- 5) ¿Cuál de las siguientes frases se acerca más a lo que usted piensa?
  - Este gobierno está resolviendo los problemas del país.\*
  - Este gobierno sabe como resolver los problemas del país, pero necesita tiempo.\*
  - Este gobierno no sabe cómo resolver los problemas del país.

Las opciones con asteriscos indican las respuestas que son consideradas para el cálculo del ICG. Los porcentajes de cada respuesta son sumados y luego divididos por 100. De esta forma el ICG tiene un valor máximo de 5 y un mínimo de 0.

#### Evolución mensual de las variables del ICG

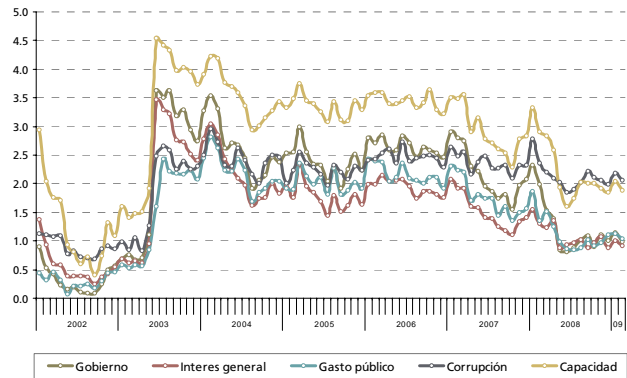

#### Evolución mensual de la Imagen del Gobierno

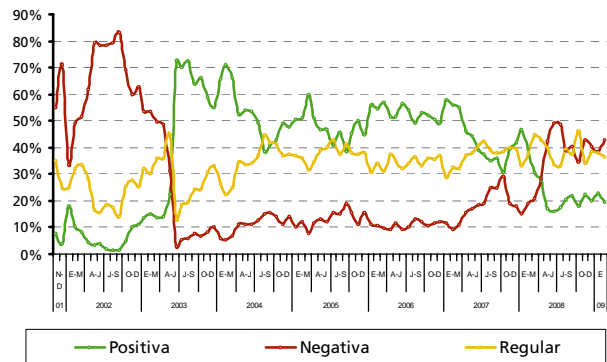

#### Capacidad del gobierno para resolver los problemas del país

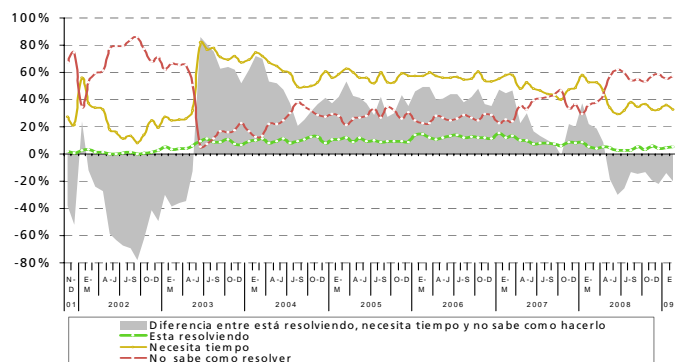

#### FICHA TÉCNICA

- **UNIVERSO:** POBLACIÓN GENERAL DE GRANDES CENTROS URBANOS MAYOR DE 18 AÑOS
- **TIPO DE ENCUESTA:** TELEFÓNICA, POR EL SISTEMA C13 CATI FOR WINDOWS
- **CARACTERÍSTICAS DE LA MUESTRA:** ALEATORIA, POLIÉTAPICA, ESTRATIFICADA POR ZONAS PARA LA SELECCIÓN DE LAS CARACTERÍSTICAS Y NÚMEROS TELEFÓNICOS, Y POR CUOTAS DE EDAD Y SEXO PARA LA SELECCIÓN DEL ENTREVISTADO
- **TAMAÑO DE LA MUESTRA:** 1200 CASOS EN CUARENTA LOCALIDADES DE TODO EL PAÍS
- **ERROR ESTADÍSTICO:** +/- 2,9%
- **FECHA DEL TRABAJO DE CAMPO:** ENTRE EL 4 Y EL 12 DE FEBRERO DE 2009
- **EMPRESA EJECUTORA:** POLIARQUÍA CONSULTORES