

Noviembre



4%

Índice de Confianza en el Gobierno - ICG

Responsable:
Prof. Sergio Berensztein
Escuela de Gobierno
Universidad Torcuato Di Tella
sergio@utdt.edu

Miñones 2159/77 (C1428ATG)
Buenos Aires, Argentina
Tel. (5411) 4784 0080 ext. 150
Fax (5411) 4784 0089

1. Presentación

La Escuela de Gobierno de la Universidad Torcuato Di Tella da a conocer el **Índice de Confianza en el Gobierno (ICG)** correspondiente al mes de noviembre de 2008. Recordamos que el ICG se presenta en una escala que varía entre un mínimo de 0 y un máximo de 5 y está confeccionado basándose en una metodología utilizada en muchos países donde este tipo de índice constituye una herramienta valiosa para monitorear de forma periódica la confianza de la sociedad en el gobierno.

2. Evolución del ICG

El ICG obtuvo en noviembre un valor de 1.43 lo que representa una suba del 4% respecto de octubre (1.38). Sin embargo, el ICG se ubica 1.05 puntos por debajo del promedio de la administración del ex presidente Néstor Kirchner y 0.56 debajo del promedio histórico de toda la serie. En una perspectiva de mediano plazo, el ICG cayó un 28% en un año.

Al igual que en el mes de octubre, la honestidad fue el atributo que mayor confianza generó en la población durante noviembre. En este sentido, el 41% de los encuestados sostiene que la mayoría de los miembros del gobierno son honestos (un punto porcentual menos que el mes pasado). En segundo lugar se ubicó la capacidad para resolver los problemas del país: el 38% de la población afirma que el gobierno está resolviendo los problemas o sabe cómo hacerlo, pero necesita tiempo (dos puntos porcentuales menos que en la medición anterior). Por su parte, el 22% de los encuestados considera que se gobierna en beneficio del interés general (tres puntos porcentuales más que en el mes pasado). El mismo porcentaje admite tener una buena imagen del gobierno (cuatro puntos más que en octubre) y el 20% cree que se administra el gasto público con cierto grado de eficiencia (dos puntos porcentuales más que hace treinta días).

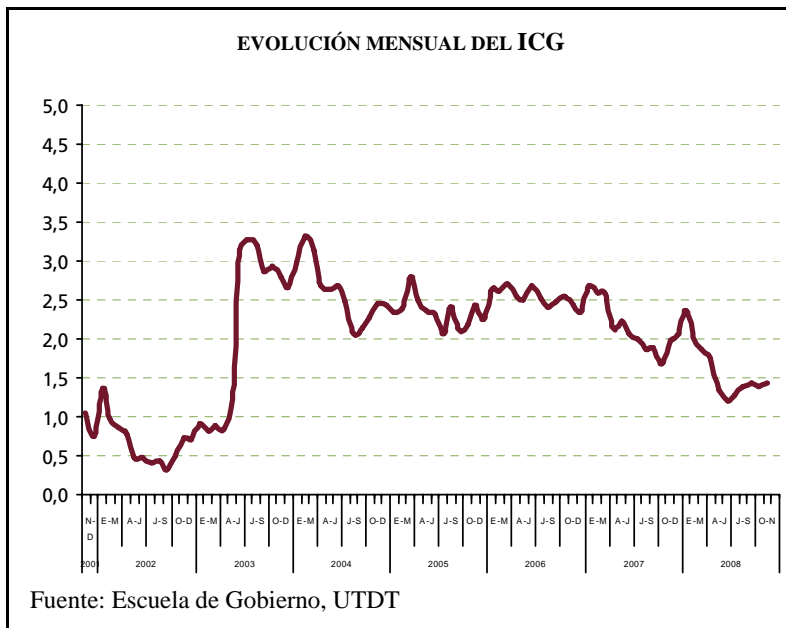

Entre los hombres, la confianza en el gobierno aumentó quince puntos, pasando de 1.48 a 1.63. Entre las mujeres, por el contrario, el ICG registró un descenso de dos puntos, pasando de 1.30 a 1.28.

Entre los entrevistados con educación primaria el ICG fue de 1.49, dieciocho puntos más que hace treinta días. Entre los ciudadanos con formación secundaria, el ICG también registró un ascenso, en este caso de siete puntos, para situarse en 1.50. Por su parte, la confianza de los entrevistados con educación terciaria/universitaria registró un descenso de dos puntos, pasando de 1.36 a 1.34.

Entre los habitantes del Gran Buenos Aires la confianza registró un ascenso de dieciséis puntos, pasando de 1.40 a 1.56. En el interior del país el ICG experimentó una suba de un punto, pasando de 1.38 a 1.39. En la Capital Federal, por el contrario, el ICG registró una baja de ocho puntos respecto al mes pasado, pasando de 1.32 a 1.24.

En términos de grupos etarios, los jóvenes expresaron mayor confianza en el gobierno (1.51), lo que representó un aumento de doce puntos respecto de octubre. Entre los entrevistados de entre 30 y 50 años el ICG aumentó tres puntos, pasando de 1.43 a 1.46. Finalmente, la confianza en la franja más adulta de la población -mayores de 50 años- se mantuvo estable, registrando un ICG igual al de hace treinta días (1.32).

EVOLUCIÓN MENSUAL DEL ICG Y DE SUS VARIABLES

	Nov-07	Dic-07	Ene-08	Feb-08	Mar-08	Abr-08	May-08	Jun-08	Jul-08	Ago-08	Sep-08	Oct-08	Nov-08
ICG PAÍS	1.98	2.04	2.37	1.98	1.86	1.74	1.33	1.21	1.27	1.39	1.44	1.38	1.43
Variación respecto al mes anterior	18%	3%	16%	-17%	-6%	-7%	-23%	-9%	5%	10%	3%	-4%	4%
I. EVALUACIÓN GENERAL	1.97	2.08	2.33	1.98	1.53	1.39	0.85	0.81	0.88	1.02	1.08	0.90	1.11
II. INTERÉS GENERAL	1.34	1.41	1.55	1.30	1.23	1.36	0.89	0.93	0.98	1.02	0.88	0.96	1.08
III. EFICIENCIA	1.50	1.56	1.87	1.35	1.51	1.26	0.98	0.85	0.84	0.89	1.03	0.91	0.98
IV. HONESTIDAD	2.32	2.32	2.78	2.36	2.21	2.10	2.03	1.85	1.90	2.02	2.22	2.11	2.05
V. CAPACIDAD	2.77	2.84	3.32	2.90	2.84	2.59	1.93	1.61	1.74	2.02	2.00	2.01	1.92

Confección del ICG

El ICG consta de cinco preguntas, que miden la percepción de la población en varios campos de desempeño del gobierno nacional; a saber: evaluación general, preocupación por el interés general, eficiencia en la administración del gasto público, honestidad de los funcionarios, y capacidad para resolver los problemas del país. Las preguntas son cerradas y están redactadas de la siguiente forma:

- 1) ¿Cómo evalúa usted al gobierno nacional en términos de muy bien*, bien*, regular, mal o muy mal?
- 2) ¿Ud. diría que en general el gobierno nacional actúa pensando en el beneficio de algunos pocos sectores o pensando en la gente*?
- 3) ¿Ud. diría que en general el gobierno nacional administra el gasto público con eficiencia*, con cierta eficiencia*, con un poco de ineficiencia o muy ineficientemente?
- 4) ¿Ud. diría que las personas que forman el gobierno nacional la mayoría son corruptas, que unos pocos son corruptos*, o que casi ninguno es corrupto*?
- 5) ¿Cuál de las siguientes frases se acerca más a lo que usted piensa?
 - Este gobierno está resolviendo los problemas del país.*
 - Este gobierno sabe como resolver los problemas del país, pero necesita tiempo.*
 - Este gobierno no sabe cómo resolver los problemas del país.

Las opciones con asteriscos indican las respuestas que son consideradas para el cálculo del ICG. Los porcentajes de cada respuesta son sumados y luego divididos por 100. De esta forma el ICG tiene un valor máximo de 5 y un mínimo de 0.

Evolución mensual de las variables del ICG

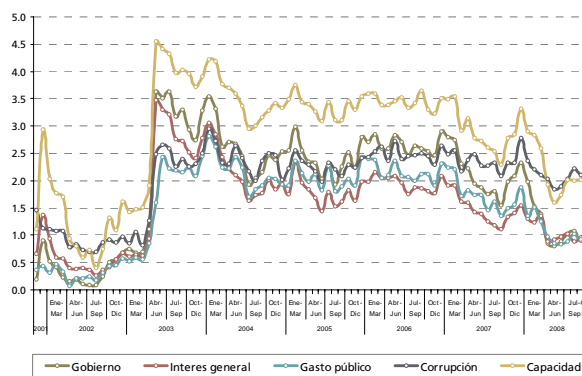

Evolución mensual de la Imagen del Gobierno

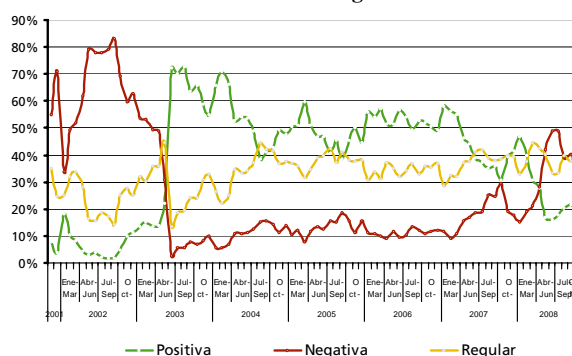

Capacidad del gobierno para resolver los problemas del país

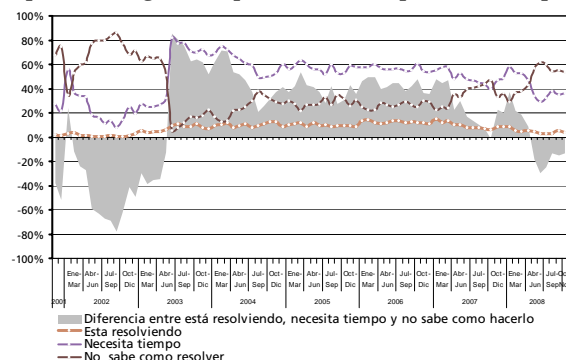

FICHA TÉCNICA

- **UNIVERSO:** POBLACIÓN GENERAL, MAYOR DE 18 AÑOS, RESIDENTE EN CIUDADES DE MÁS DE 10.000 HABITANTES.
- **TIPO DE ENCUESTA:** TELEFÓNICA, POR EL SISTEMA C13 CATI FOR WINDOWS.
- **CARACTERÍSTICAS DE LA MUESTRA:** ALEATORIA, POLIÉTAPICA, ESTRATIFICADA POR ZONAS PARA LA SELECCIÓN DE LAS CARACTERÍSTICAS Y NÚMEROS TELEFÓNICOS, Y POR CUOTAS DE EDAD Y SEXO PARA LA SELECCIÓN DEL ENTREVISTADO.
- **TAMAÑO DE LA MUESTRA:** 1200 CASOS EN CUARENTA LOCALIDADES DE TODO EL PAÍS.
- **ERROR ESTADÍSTICO:** +/- 2,9%
- **FECHA DEL TRABAJO DE CAMPO:** ENTRE EL 3 Y EL 12 DE NOVIEMBRE DE 2008
- **EMPRESA EJECUTORA:** POLIARQUÍA CONSULTORES