

Mayo



-23%

Índice de Confianza en el Gobierno - ICG

Responsable:
Prof. Sergio Berensztein
Escuela de Gobierno
Universidad Torcuato Di Tella
sergio@utdt.edu

Miñones 2159/77 (C1428ATG)
Buenos Aires, Argentina
Tel. (5411) 4784 0080 ext. 150
Fax (5411) 4784 0089

1. Presentación

La Escuela de Gobierno de la Universidad Torcuato Di Tella da a conocer el **Índice de Confianza en el Gobierno (ICG)** correspondiente al mes de mayo de 2008. Recordamos que el ICG se presenta en una escala que varía entre un mínimo de 0 y un máximo de 5 y está confeccionado basándose en una metodología utilizada en muchos países donde este tipo de índice constituye una herramienta valiosa para monitorear de forma periódica la confianza de la sociedad en el gobierno.

2. Evolución del ICG

El ICG obtuvo en mayo un valor de 1.33, lo que representa un descenso del 23% respecto de abril (1.74). De este modo, el ICG se ubica 1.15 puntos por debajo del promedio de la administración del ex presidente Néstor Kirchner y 0.70 debajo del promedio histórico de toda la serie. En una perspectiva de mediano plazo, el ICG cayó 0.89 puntos (40%) en un año.

Por primera vez desde octubre de 2002, la capacidad para resolver los problemas de la gente fue desplazada por la honestidad como el atributo que generó más confianza en la población. Así, el 41% de la población sostiene que la mayoría de los miembros del gobierno son honestos (un punto porcentual menos que en abril) mientras que el 39% de los entrevistados cree que el gobierno está resolviendo los problemas del país o sabe cómo hacerlo pero necesita tiempo (trece puntos porcentuales menos que en el mes pasado). Por su parte, el 20% de los entrevistados cree que se administra el gasto público con cierto grado de eficiencia (cinco puntos porcentuales menos que el mes pasado), mientras que el 18% considera que se gobierna en beneficio del interés general (nueve puntos porcentuales menos que en abril). Finalmente, el 17% posee una imagen positiva del gobierno (once puntos porcentuales menos que hace treinta días)



En mayo, la confianza entre los hombres descendió un 23%, pasando de 1.81 a 1.39. También entre las mujeres la confianza cayó un 23%, pasando de 1.68 a 1.29.

Los entrevistados con educación primaria fueron quienes más confiaron en el gobierno: entre ellos el ICG fue de 1.62, 26 puntos menos que hace treinta días. Entre los ciudadanos con formación secundaria, el ICG fue de 1.37, 43 puntos menos que en abril. Por su parte, la confianza de los entrevistados con educación terciaria/universitaria cayó 44 puntos, pasando de 1.65 a 1.21.

Entre los habitantes del Gran Buenos Aires la confianza descendió un 19% (de 1.73 a 1.40) mientras que en el interior del país el ICG descendió un 24% (de 1.79 a 1.35) y en la Capital Federal un 29% (de 1.43 a 1.02).

En términos de grupos etarios, los entrevistados de entre 18 y 29 años se manifestaron este mes como el segmento que más confianza expresó en el gobierno -aún así entre ellos el ICG cayó un 17% (de 1.70 a 1.41)-. Entre los entrevistados de entre 30 y 50 años el ICG descendió un 19% (de 1.69 a 1.37). Finalmente, el segmento comprendido entre los 50 y 80 años fue el que menos confió en el gobierno, manifestado en una caída del 33% del ICG, el cual pasó de 1.84 a 1.24.

EVOLUCIÓN MENSUAL DEL ICG Y DE SUS VARIABLES

	May-07	Jun-07	Jul-07	Ago-07	Sep-07	Oct-07	Nov-07	Dic-07	Ene-08	Feb-08	Mar-08	Abr-08	May-08
ICG PAÍS	2.23	2.07	2.00	1.86	1.89	1.68	1.98	2.04	2.37	1.98	1.86	1.74	1.33
Variación respecto al mes anterior	4%	-7%	-4%	-7%	1%	-11%	18%	3%	16%	-17%	-6%	-7%	-23%
I. EVALUACIÓN GENERAL	2.22	1.95	1.87	1.75	1.81	1.54	1.97	2.08	2.33	1.98	1.53	1.39	0.85
II. INTERÉS GENERAL	1.59	1.42	1.39	1.25	1.18	1.11	1.34	1.41	1.55	1.30	1.23	1.36	0.89
III. EFICIENCIA	1.82	1.73	1.74	1.45	1.61	1.35	1.50	1.56	1.87	1.35	1.51	1.26	0.98
IV. HONESTIDAD	2.37	2.49	2.28	2.27	2.32	2.09	2.32	2.32	2.78	2.36	2.21	2.10	2.03
V. CAPACIDAD	3.14	2.78	2.72	2.60	2.54	2.29	2.77	2.84	3.32	2.90	2.84	2.59	1.93



Confección del ICG

El ICG consta de cinco preguntas, que miden la percepción de la población en varios campos de desempeño del gobierno nacional; a saber: evaluación general, preocupación por el interés general, eficiencia en la administración del gasto público, honestidad de los funcionarios, y capacidad para resolver los problemas del país. Las preguntas son cerradas y están redactadas de la siguiente forma:

- 1) ¿Cómo evalúa usted al gobierno nacional en términos de muy bien*, bien*, regular, mal o muy mal?
- 2) ¿Ud. diría que en general el gobierno nacional actúa pensando en el beneficio de algunos pocos sectores o pensando en la gente*?
- 3) ¿Ud. diría que en general el gobierno nacional administra el gasto público con eficiencia*, con cierta eficiencia*, con un poco de ineficiencia o muy ineficientemente?
- 4) ¿Ud. diría que las personas que forman el gobierno nacional la mayoría son corruptas, que unos pocos son corruptos*, o que casi ninguno es corrupto*?
- 5) ¿Cuál de las siguientes frases se acerca más a lo que usted piensa?
 - Este gobierno está resolviendo los problemas del país.*
 - Este gobierno sabe como resolver los problemas del país, pero necesita tiempo.*
 - Este gobierno no sabe cómo resolver los problemas del país.

Las opciones con asteriscos indican las respuestas que son consideradas para el cálculo del ICG. Los porcentajes de cada respuesta son sumados y luego divididos por 100. De esta forma el ICG tiene un valor máximo de 5 y un mínimo de 0.

Evolución mensual de las variables del ICG

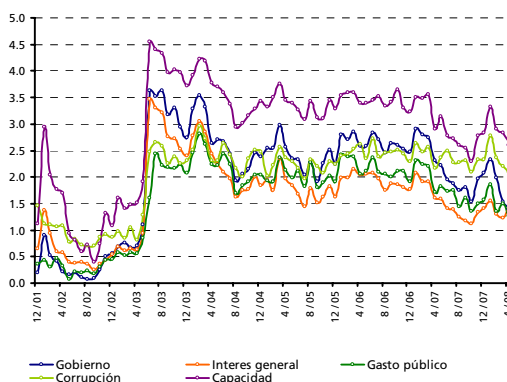

Evolución mensual de la Imagen del Gobierno

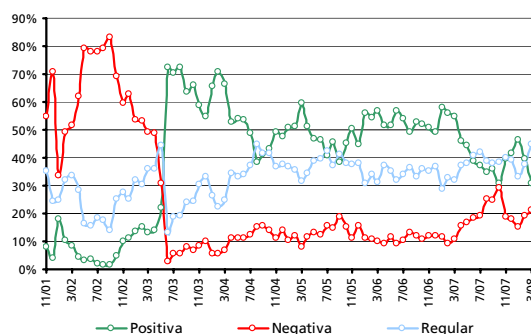

Capacidad del gobierno para resolver los problemas del país

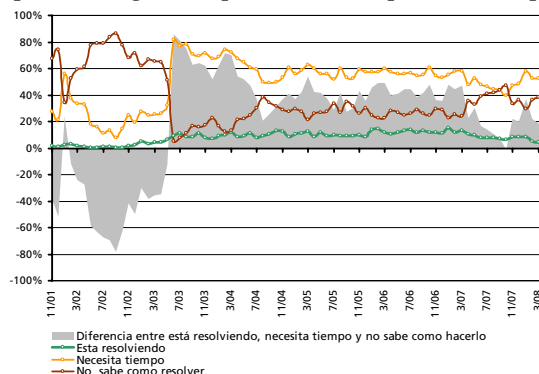

FICHA TÉCNICA

- **UNIVERSO:** POBLACIÓN GENERAL, MAYOR DE 18 AÑOS, RESIDENTE EN CIUDADES DE MÁS DE 10.000 HABITANTES.
- **TIPO DE ENCUESTA:** TELEFÓNICA, POR EL SISTEMA C13 CATI FOR WINDOWS.
- **CARACTERÍSTICAS DE LA MUESTRA:** ALEATORIA, POLIÉTAPICA, ESTRATIFICADA POR ZONAS PARA LA SELECCIÓN DE LAS CARACTERÍSTICAS Y NÚMEROS TELEFÓNICOS, Y POR CUOTAS DE EDAD Y SEXO PARA LA SELECCIÓN DEL ENTREVISTADO.
- **TAMAÑO DE LA MUESTRA:** 1200 CASOS EN CUARENTA LOCALIDADES DE TODO EL PAÍS.
- **ERROR ESTADÍSTICO:** +/- 2,9%
- **FECHA DEL TRABAJO DE CAMPO:** ENTRE EL 3 Y EL 12 DE MAYO DE 2008
- **EMPRESA EJECUTORA:** POLIARQUÍA CONSULTORES