

**Abril**



**-7%**

**Índice de Confianza en el Gobierno - ICG**

Responsable:  
Prof. Sergio Berensztein  
Escuela de Gobierno  
Universidad Torcuato Di Tella  
[sergio@utdt.edu](mailto:sergio@utdt.edu)

Miñones 2159/77 (C1428ATG)  
Buenos Aires, Argentina  
Tel. (5411) 4784 0080 ext. 150  
Fax (5411) 4784 0089

**1. Presentación**

La Escuela de Gobierno de la Universidad Torcuato Di Tella da a conocer el **Índice de Confianza en el Gobierno (ICG)** correspondiente al mes de abril de 2008. Recordamos que el ICG se presenta en una escala que varía entre un mínimo de 0 y un máximo de 5 y está confeccionado basándose en una metodología utilizada en muchos países donde este tipo de índice constituye una herramienta valiosa para monitorear de forma periódica la confianza de la sociedad en el gobierno.

**2. Evolución del ICG**

El ICG obtuvo en abril un valor de 1.74, lo que representa un descenso del 7% respecto de marzo (1.86). De este modo, el ICG se ubica 74 puntos por debajo del promedio de la administración del ex presidente Néstor Kirchner y 30 menos del promedio histórico de toda la serie. En una perspectiva de mediano plazo, el ICG cayó 40 puntos (19%) en un año.

Como es habitual, la capacidad para resolver los problemas de la gente fue el atributo que generó más confianza en la población. Así, el 52% de los entrevistados cree que el gobierno está resolviendo los problemas del país o sabe cómo hacerlo, pero necesita tiempo (cinco puntos porcentuales menos que en el mes pasado). A su vez, un 42% de la población sostiene que la mayoría de los miembros del gobierno son honestos (dos puntos porcentuales menos que en marzo). Por su parte, un 28% de los entrevistados posee una imagen positiva del gobierno (tres puntos porcentuales menos que hace treinta días) mientras que el 27% considera que se gobierna en beneficio del interés general (tres puntos porcentuales más que en marzo). Finalmente, el 25% cree que se administra el gasto público con cierto grado de eficiencia (cinco puntos porcentuales menos que el mes pasado).



En abril, la confianza entre los hombres descendió un 3%, pasando de 1.87 a 1.81. Entre las mujeres, la confianza descendió un 9%, cayendo de 1.86 a 1.68.

Los entrevistados con educación primaria fueron quienes más confiaron en el gobierno: entre ellos el ICG fue de 1.88, 32 puntos menos que hace treinta días. Entre los ciudadanos con formación secundaria, el ICG fue de 1.80, 1 punto menos que en marzo. Por su parte, la confianza de los entrevistados con educación terciaria/universitaria cayó 15 puntos, de 1.80 a 1.65.

Entre los habitantes del interior del país, la confianza en el gobierno creció un 1% (de 1.78 a 1.79). Mientras tanto, en el Gran Buenos Aires la confianza descendió 13% (de 1.98 a 1.73) y en la Capital Federal un 16% (de 1.71 a 1.43).

En términos de grupos etarios, los entrevistados de entre 51 y 80 años se manifestaron este mes como el segmento que expresó más confianza en el gobierno. Entre ellos, el ICG subió 2% (de 1.81 a 1.84). Entre los entrevistados de entre 30 y 50 años el ICG cayó un 19% (de 2.07 a 1.69). Por último, entre los entrevistados más jóvenes (menores de 30 años) el ICG descendió un 12%, pasando de 1.93 a 1.70.

#### EVOLUCIÓN MENSUAL DEL ICG Y DE SUS VARIABLES

	Abr-07	May-07	Jun-07	Jul-07	Ago-07	Sep-07	Oct-07	Nov-07	Dic-07	Ene-08	Feb-08	Mar-08	Abr-08
<b>ICG PAÍS</b>	<b>2.14</b>	<b>2.23</b>	<b>2.07</b>	<b>2.00</b>	<b>1.86</b>	<b>1.89</b>	<b>1.68</b>	<b>1.98</b>	<b>2.04</b>	<b>2.37</b>	<b>1.98</b>	<b>1.86</b>	<b>1.74</b>
Variación respecto al mes anterior	-17%	4%	-7%	-4%	-7%	1%	-11%	18%	3%	16%	-17%	-6%	-7%
I. EVALUACIÓN GENERAL	2.31	2.22	1.95	1.87	1.75	1.81	1.54	1.97	2.08	2.33	1.98	1.53	1.39
II. INTERÉS GENERAL	1.61	1.59	1.42	1.39	1.25	1.18	1.11	1.34	1.41	1.55	1.30	1.23	1.36
III. EFICIENCIA	1.72	1.82	1.73	1.74	1.45	1.61	1.35	1.50	1.56	1.87	1.35	1.51	1.26
IV. HONESTIDAD	2.17	2.37	2.49	2.28	2.27	2.32	2.09	2.32	2.32	2.78	2.36	2.21	2.10
V. CAPACIDAD	2.91	3.14	2.78	2.72	2.60	2.54	2.29	2.77	2.84	3.32	2.90	2.84	2.59



**Confección del ICG**

El ICG consta de cinco preguntas, que miden la percepción de la población en varios campos de desempeño del gobierno nacional; a saber: evaluación general, preocupación por el interés general, eficiencia en la administración del gasto público, honestidad de los funcionarios, y capacidad para resolver los problemas del país. Las preguntas son cerradas y están redactadas de la siguiente forma:

- 1) ¿Cómo evalúa usted al gobierno nacional en términos de muy bien\*, bien\*, regular, mal o muy mal?
- 2) ¿Ud. diría que en general el gobierno nacional actúa pensando en el beneficio de algunos pocos sectores o pensando en la gente\*?
- 3) ¿Ud. diría que en general el gobierno nacional administra el gasto público con eficiencia\*, con cierta eficiencia\*, con un poco de ineficiencia o muy ineficientemente?
- 4) ¿Ud. diría que las personas que forman el gobierno nacional la mayoría son corruptas, que unos pocos son corruptos\*, o que casi ninguno es corrupto\*?
- 5) ¿Cuál de las siguientes frases se acerca más a lo que usted piensa?  
 -Este gobierno está resolviendo los problemas del país.\*  
 -Este gobierno sabe como resolver los problemas del país, pero necesita tiempo.\*  
 -Este gobierno no sabe cómo resolver los problemas del país.

Las opciones con asteriscos indican las respuestas que son consideradas para el cálculo del ICG. Los porcentajes de cada respuesta son sumados y luego divididos por 100. De esta forma el ICG tiene un valor máximo de 5 y un mínimo de 0.

**Evolución mensual de las variables del ICG**

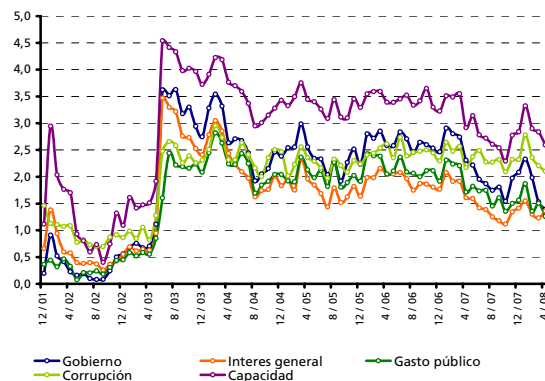

**Evolución mensual de la Imagen del Gobierno**

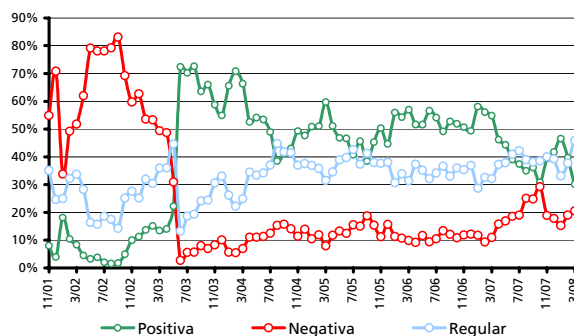

**Capacidad del gobierno para resolver los problemas del país**

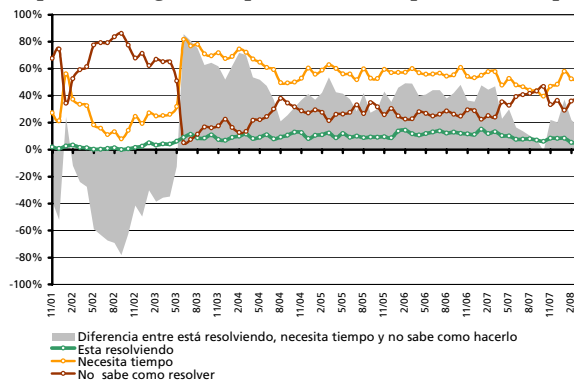

**FICHA TÉCNICA**

- **UNIVERSO:** POBLACIÓN GENERAL, MAYOR DE 18 AÑOS, RESIDENTE EN CIUDADES DE MÁS DE 10.000 HABITANTES.
- **TIPO DE ENCUESTA:** TELEFÓNICA, POR EL SISTEMA C13 CATI FOR WINDOWS.
- **CARACTERÍSTICAS DE LA MUESTRA:** ALEATORIA, POLIÉTICA, ESTRATIFICADA POR ZONAS PARA LA SELECCIÓN DE LAS CARACTERÍSTICAS Y NÚMEROS TELEFÓNICOS, Y POR CUOTAS DE EDAD Y SEXO PARA LA SELECCIÓN DEL ENTREVISTADO.
- **TAMAÑO DE LA MUESTRA:** 1200 CASOS EN CUARENTA LOCALIDADES DE TODO EL PAÍS.
- **ERROR ESTADÍSTICO:** +/- 2,9%
- **FECHA DEL TRABAJO DE CAMPO:** ENTRE EL 3 Y EL 11 DE ABRIL DE 2008
- **EMPRESA EJECUTORA:** POLIARQUÍA CONSULTORES

