

Agosto

↓ - 5%

**Índice de Confianza en el
Gobierno - ICG**

Responsable:
Prof. Sergio Berensztein
Escuela de Gobierno
Universidad Torcuato Di Tella
sergio@utdt.edu

Miñones 2159/77 (C1428ATG)
Buenos Aires, Argentina
Tel. (5411) 4784 0080 ext. 150
Fax (5411) 4784 0089

1. Presentación

La Escuela de Gobierno de la Universidad Torcuato Di Tella da a conocer el **Índice de Confianza en el Gobierno (ICG)** correspondiente al mes de agosto de 2006. Recordamos que el ICG se presenta en una escala que varía entre un mínimo de 0 y un máximo de 5 y está confeccionado basándose en una metodología utilizada en muchos países donde este tipo de índice constituye una herramienta valiosa para monitorear en forma periódica la confianza de la sociedad en el gobierno.

2. Evolución del ICG

El ICG obtuvo en agosto un valor de 2.41, lo que representa una disminución del 5% respecto de julio (2.53). De este modo, el ICG se ubica 18 puntos por debajo del promedio de la administración Kirchner y 43 por encima del promedio de toda la serie. En una perspectiva de mediano plazo, el ICG disminuyó 1 punto (menos del 0,1%) en un año.

En agosto, la capacidad para resolver los problemas de la gente fue nuevamente el atributo que generó más confianza en la población: para el 67% de los entrevistados el gobierno está resolviendo los problemas del país o sabe cómo hacerlo, pero necesita tiempo (un 5% menos que el mes pasado). A su vez, un 49% de la población posee una imagen positiva del gobierno (lo que representa una caída del 9% con respecto a julio). También un 49% de los entrevistados sostiene que la mayoría de los miembros del

gobierno son honestos (un 3% más que en julio) mientras que el 41% cree que se administra el gasto público con cierto grado de eficiencia (un 1% menos que el mes pasado). Finalmente, el 35% considera que se gobierna en beneficio del interés general (11% menos que el mes anterior).

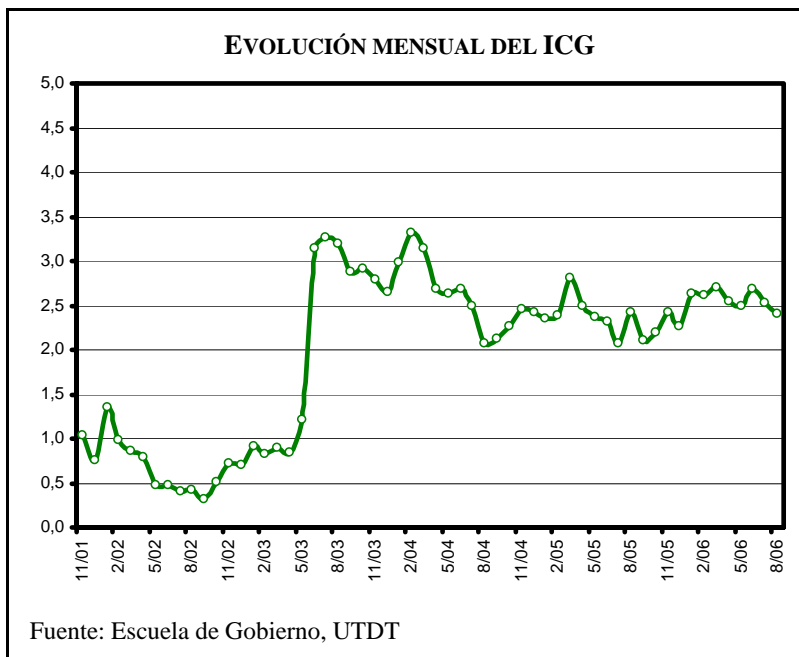

La brecha de género característica de esta administración vuelve a manifestarse luego de que en el mes de julio se revirtiera por primera vez en 18 meses. De este modo, entre los hombres la confianza en el gobierno ascendió un 7% (de 2.45 a 2.62) mientras que entre las mujeres descendió un 14% (de 2.60 a 2.24).

Los entrevistados con educación primaria fueron este mes quienes más confiaron en el gobierno. Entre ellos el ICG fue de 2.87, 27 puntos más que el mes pasado. Los entrevistados con educación secundaria registraron una reducción en su confianza de 23 puntos (de 2.65 a 2.42), mientras los entrevistados con educación terciaria y/o universitaria experimentaron una caída de 1 punto (de 2.26 a 2.25).

Los habitantes de la Capital Federal fueron quienes menos confiaron en el gobierno en agosto: entre ellos, el ICG cayó un 13% (de 2.47 a 2.15). En el GBA, el descenso fue del 5% (de 2.60 a 2.47), mientras que en el interior del país la confianza cayó un 1% (de 2.47 a 2.46).

Los entrevistados de entre 30 y 50 años se manifestaron por segundo mes consecutivo como el segmento que expresó más confianza en el gobierno, aunque entre ellos el ICG disminuyó un 11% (de 2.79 a 2.48). Entre los entrevistados jóvenes (18-29 años) el ICG se mantuvo estable (en 2.38), mientras que entre los entrevistados mayores (51-80 años), el ICG cayó un 1% (de 2.38 a 2.36).

EVOLUCIÓN MENSUAL DEL ICG Y DE SUS VARIABLES

| | Ago-05 | Sep-05 | Oct-05 | Nov-05 | Dic-05 | Ene-06 | Feb-06 | Mar-06 | Abr-06 | May-06 | Jun-06 | Jul-06 | Ago-06 |
|------------------------------------|-------------|-------------|-------------|-------------|-------------|-------------|-------------|-------------|-------------|-------------|-------------|-------------|-------------|
| ICG PAÍS | 2.42 | 2.11 | 2.19 | 2.42 | 2.26 | 2.63 | 2.62 | 2.70 | 2.54 | 2.50 | 2.69 | 2.53 | 2.41 |
| Variación respecto al mes anterior | 17% | -13% | 4% | 10% | -7% | 16% | -0% | 3% | -6% | -2% | 8% | -6% | -5% |
| I. EVALUACIÓN GENERAL | 2.28 | 1.92 | 2.26 | 2.51 | 2.23 | 2.80 | 2.71 | 2.85 | 2.58 | 2.58 | 2.83 | 2.71 | 2.46 |
| II. INTERÉS GENERAL | 1.79 | 1.52 | 1.62 | 1.82 | 1.63 | 1.98 | 1.98 | 2.15 | 2.04 | 2.05 | 2.08 | 1.96 | 1.75 |
| III. EFICIENCIA | 2.27 | 1.80 | 1.89 | 2.02 | 1.91 | 2.43 | 2.39 | 2.38 | 2.05 | 2.11 | 2.36 | 2.09 | 2.06 |
| IV. HONESTIDAD | 2.33 | 2.21 | 2.08 | 2.30 | 2.24 | 2.41 | 2.44 | 2.53 | 2.61 | 2.35 | 2.73 | 2.39 | 2.45 |
| V. CAPACIDAD | 3.44 | 3.12 | 3.10 | 3.45 | 3.29 | 3.55 | 3.59 | 3.59 | 3.39 | 3.39 | 3.46 | 3.52 | 3.34 |



Confección del ICG

El ICG consta de cinco preguntas, que miden la percepción de la población en varios campos de desempeño del gobierno nacional; a saber: evaluación general, preocupación por el interés general, eficiencia en la administración del gasto público, honestidad de los funcionarios, y capacidad para resolver los problemas del país. Las preguntas son cerradas y están redactadas de la siguiente forma:

1) ¿Cómo evalúa usted al gobierno nacional en términos de muy bien*, bien*, regular, mal o muy mal?

2) ¿Ud. diría que en general el gobierno nacional actúa pensando en el beneficio de algunos pocos sectores o pensando en la gente*?

3) ¿Ud. diría que en general el gobierno nacional administra el gasto público con eficiencia*, con cierta eficiencia*, con un poco de ineficiencia o muy ineficientemente?

4) ¿Ud. diría que las personas que forman el gobierno nacional la mayoría son corruptas, que unos pocos son corruptos*, o que casi ninguno es corrupto*?

5) ¿Cuál de las siguientes frases se acerca más a lo que usted piensa?
 -Este gobierno está resolviendo los problemas del país.*
 -Este gobierno sabe como resolver los problemas del país, pero necesita tiempo.*
 -Este gobierno no sabe cómo resolver los problemas del país.

Las opciones con asteriscos indican las respuestas que son consideradas para el cálculo del ICG. Los porcentajes de cada respuesta son sumados y luego divididos por 100. De esta forma el ICG tiene un valor máximo de 5 y un mínimo de 0.

Evolución mensual de las variables del ICG

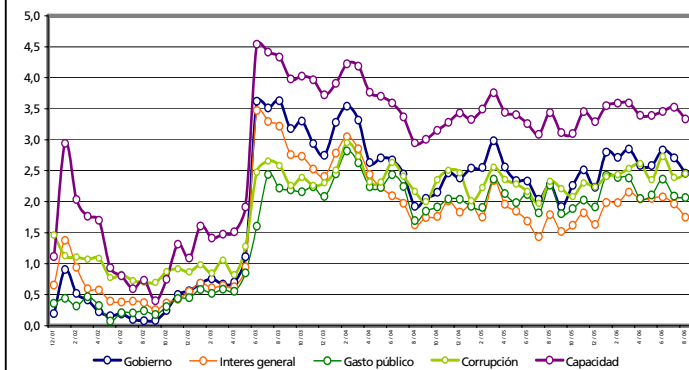

Evolución mensual de la Imagen del Gobierno

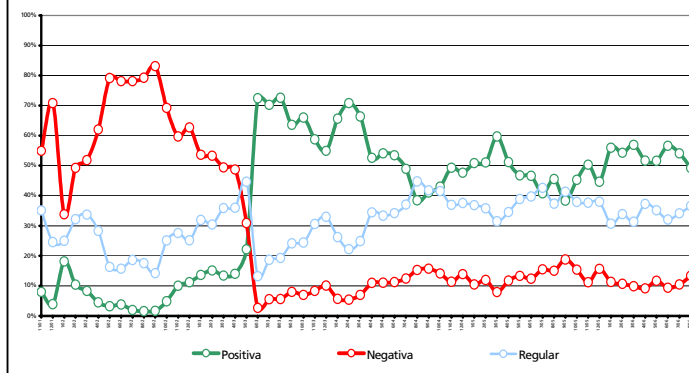

Capacidad del gobierno para resolver los problemas del país

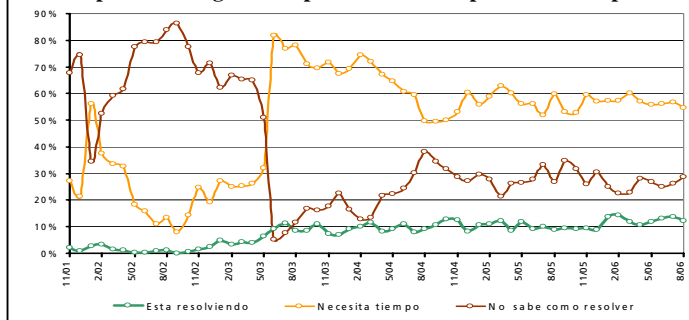

FICHA TÉCNICA



UNIVERSO: POBLACIÓN GENERAL DE GRANDES CENTROS URBANOS MAYOR DE 18 AÑOS

TIPO DE ENCUESTA: TELEFÓNICA, POR EL SISTEMA C13 CATI FOR WINDOWS

CARACTERÍSTICAS DE LA MUESTRA: ALEATORIA, POLIÉTICA, ESTRATIFICADA POR ZONAS PARA LA SELECCIÓN DE LAS CARACTERÍSTICAS Y NÚMEROS TELEFÓNICOS, Y POR CUOTAS DE EDAD Y SEXO PARA LA SELECCIÓN DEL ENTREVISTADO

- **LOCALIDADES:** CAPITAL FEDERAL, GBA, GRAN CÓRDOBA, ROSARIO, GRAN MENDOZA Y GRAN TUCUMÁN
- **TAMAÑO DE LA MUESTRA:** 800 CASOS
- **ERROR ESTADÍSTICO:** +/- 3,5%
- **FECHA DEL TRABAJO DE CAMPO:** ENTRE EL 1 Y EL 7 DE AGOSTO DE 2006
- **EMPRESA EJECUTORA:** CATTERBERG Y ASOCIADOS