

Febrero

↓ -4%

**Índice de Confianza en el  
Gobierno - ICG**

Responsable:  
Prof. Sergio Berensztein  
Escuela de Gobierno  
Universidad Torcuato Di Tella  
[sergio@utdt.edu](mailto:sergio@utdt.edu)

Miñones 2159/77 (C1428ATG)  
Buenos Aires, Argentina  
Tel. (5411) 4784 0080 ext. 150  
Fax (5411) 4784 0089

**1. Presentación**

La Escuela de Gobierno de la Universidad Torcuato Di Tella da a conocer el **Índice de Confianza en el Gobierno (ICG)** correspondiente al mes de febrero de 2007. Recordamos que el ICG se presenta en una escala que varía entre un mínimo de 0 y un máximo de 5 y está confeccionado basándose en una metodología utilizada en muchos países donde este tipo de índice constituye una herramienta valiosa para monitorear en forma periódica la confianza de la sociedad en el gobierno.

**2. Evolución del ICG**

El ICG obtuvo en febrero un valor de 2.58, lo que representa una disminución del 4% con respecto a enero (2.69). De este modo, el ICG se ubica 1 punto por encima del promedio de la administración Kirchner y 55 puntos por encima del promedio de toda la serie. En una perspectiva de mediano plazo, el ICG cayó 4 puntos (1%) en un año.

En febrero, la capacidad para resolver los problemas de la gente fue nuevamente el atributo que generó más confianza en la población: para el 70% de los entrevistados el gobierno está resolviendo los problemas del país o sabe cómo hacerlo, pero necesita tiempo (1% menos que el mes pasado). A su vez, un 56% de la población posee una imagen positiva del gobierno (3% menos que en enero). Un 50% de los entrevistados sostiene que la mayoría de los miembros del gobierno son honestos (un 6% menos que en enero) mientras que el 45% cree que se administra el gasto público con cierto grado de eficiencia (3% menos que en el mes pasado). Finalmente, el 38% considera que se gobierna en beneficio del interés general (8% menos que hace 30 días).

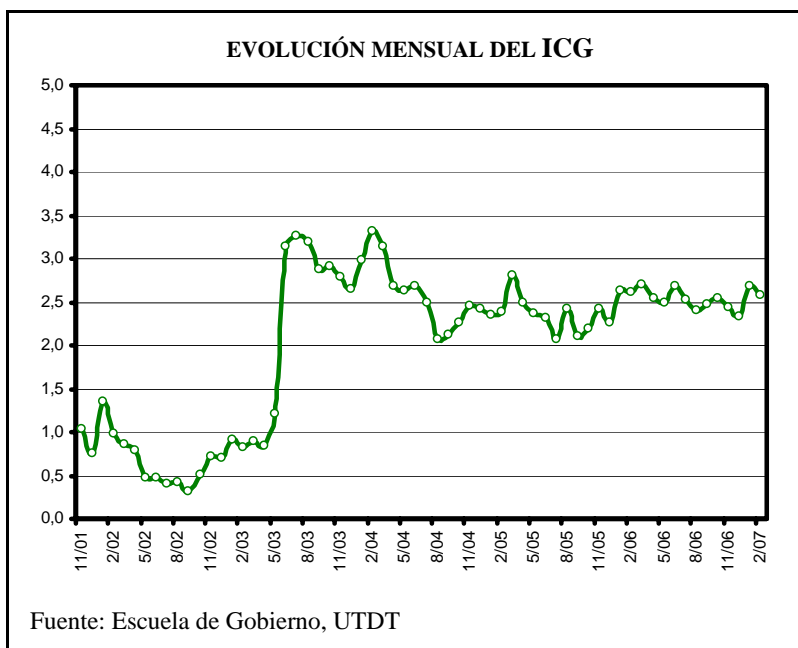

En febrero, la confianza entre los hombres disminuyó un 8% (de 2.81 a 2.59), mientras que entre las mujeres se mantuvo estable en 2.36.

Se registró este mes una marcada caída de la confianza de los entrevistados con educación terciaria y/o universitaria: experimentaron una reducción de 25 puntos (de 2.62 a 2.37). En contraste, los entrevistados con educación secundaria fueron en febrero quienes más confiaron en el gobierno. Entre ellos el ICG fue de 2.82, 10 puntos más que en enero. Los entrevistados con educación primaria registraron un leve crecimiento en su confianza (de 2.77 a 2.78).

Entre los habitantes de la Capital Federal la confianza en el gobierno disminuyó un 13% (de 2.51 a 2.18) mientras que en el Gran Buenos Aires y en interior del país descendió un 3% y 2% respectivamente (de 2.80 a 2.72 en el conurbano y de 2.63 a 2.59 en el interior).

No se observan en febrero grandes matices entre los grupos etarios. Así, los entrevistados de entre 30 y 50 años se manifestaron este mes cómo el segmento que expresó más confianza en el gobierno, entre ellos el ICG cayó un 4% (de 2.73 a 2.61). Entre los entrevistados más jóvenes (18 a 29 años) el ICG se redujo en un 9% (de 2.80 a 2.54), mientras que entre los entrevistados mayores de 51 años el ICG pasó de 2.56 a 2.59 (aumentando un 1%).

**EVOLUCIÓN MENSUAL DEL ICG Y DE SUS VARIABLES**

	Feb-06	Mar-06	Abr-06	May-06	Jun-06	Jul-06	Ago-06	Sep-06	Oct-06	Nov-06	Dic-06	Ene-07	Feb-07
<b>ICG PAÍS</b>	<b>2.62</b>	<b>2.70</b>	<b>2.54</b>	<b>2.50</b>	<b>2.69</b>	<b>2.53</b>	<b>2.41</b>	<b>2.48</b>	<b>2.54</b>	<b>2.44</b>	<b>2.33</b>	<b>2.69</b>	<b>2.58</b>
Variación respecto al mes anterior	-0 %	3%	-6%	-2%	8%	-6%	-5%	3%	3%	-4%	-4%	15%	-4%
I. EVALUACIÓN GENERAL	2.71	2.85	2.58	2.58	2.83	2.71	2.46	2.64	2.59	2.53	2.47	2.90	2.80
II. INTERÉS GENERAL	1.98	2.15	2.04	2.05	2.08	1.96	1.75	1.87	1.86	1.81	1.77	2.08	1.91
III. EFICIENCIA	2.39	2.38	2.05	2.11	2.36	2.09	2.06	2.00	2.11	2.11	1.92	2.31	2.24
IV. HONESTIDAD	2.44	2.53	2.61	2.35	2.73	2.39	2.45	2.47	2.50	2.44	2.29	2.64	2.48
V. CAPACIDAD	3.59	3.59	3.39	3.39	3.46	3.52	3.34	3.42	3.65	3.30	3.23	3.51	3.49

**Confección del ICG**

El ICG consta de cinco preguntas, que miden la percepción de la población en varios campos de desempeño del gobierno nacional; a saber: evaluación general, preocupación por el interés general, eficiencia en la administración del gasto público, honestidad de los funcionarios, y capacidad para resolver los problemas del país. Las preguntas son cerradas y están redactadas de la siguiente forma:

- 1) ¿Cómo evalúa usted al gobierno nacional en términos de muy bien\*, bien\*, regular, mal o muy mal?
- 2) ¿Ud. diría que en general el gobierno nacional actúa pensando en el beneficio de algunos pocos sectores o pensando en la gente\*?
- 3) ¿Ud. diría que en general el gobierno nacional administra el gasto público con eficiencia\*, con cierta eficiencia\*, con un poco de ineficiencia o muy ineficientemente?
- 4) ¿Ud. diría que las personas que forman el gobierno nacional la mayoría son corruptas, que unos pocos son corruptos\*, o que casi ninguno es corrupto\*?
- 5) ¿Cuál de las siguientes frases se acerca más a lo que usted piensa?  
 -Este gobierno está resolviendo los problemas del país.\*  
 -Este gobierno sabe como resolver los problemas del país, pero necesita tiempo.\*  
 -Este gobierno no sabe cómo resolver los problemas del país.

Las opciones con asteriscos indican las respuestas que son consideradas para el cálculo del ICG. Los porcentajes de cada respuesta son sumados y luego divididos por 100. De esta forma el ICG tiene un valor máximo de 5 y un mínimo de 0.

**Evolución mensual de las variables del ICG**

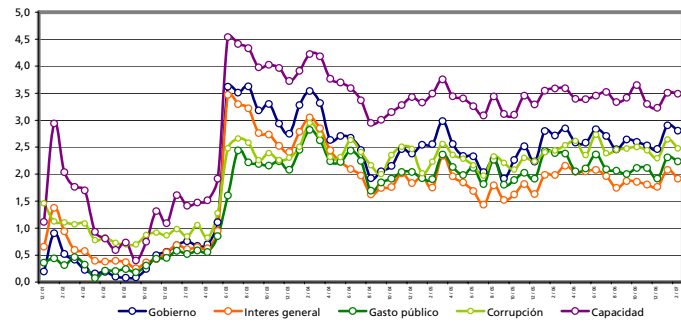

**Evolución mensual de la Imagen del Gobierno**

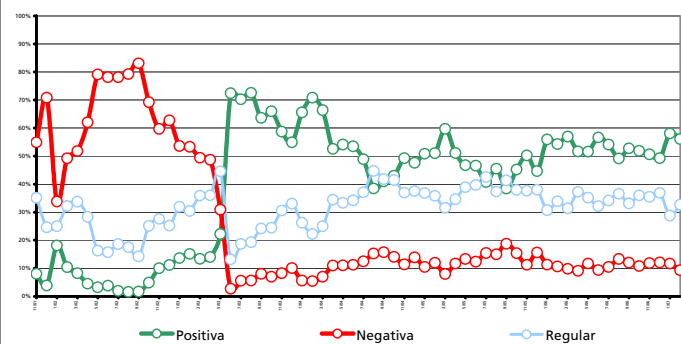

**Capacidad del gobierno para resolver los problemas del país**

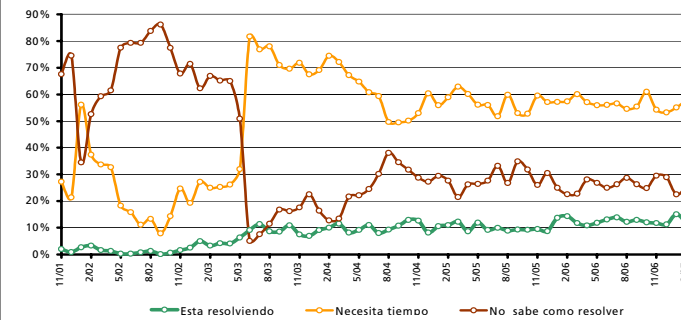

**FICHA TÉCNICA**



**UNIVERSO:** POBLACIÓN GENERAL DE GRANDES CENTROS URBANOS MAYOR DE 18 AÑOS

**TIPO DE ENCUESTA:** TELEFÓNICA, POR EL SISTEMA C13 CATI FOR WINDOWS

**CARACTERÍSTICAS DE LA MUESTRA:** ALEATORIA, POLIÉTAPICA, ESTRATIFICADA POR ZONAS PARA LA SELECCIÓN DE LAS CARACTERÍSTICAS Y NÚMEROS TELEFÓNICOS, Y POR CUOTAS DE EDAD Y SEXO PARA LA SELECCIÓN DEL ENTREVISTADO

- **LOCALIDADES:** CAPITAL FEDERAL, GBA, GRAN CÓRDOBA, ROSARIO, GRAN MENDOZA Y GRAN TUCUMÁN
- **TAMAÑO DE LA MUESTRA:** 800 CASOS
- **ERROR ESTADÍSTICO:** +/- 3,5%
- **FECHA DEL TRABAJO DE CAMPO:** ENTRE EL 5 Y EL 11 DE FEBRERO DE 2007
- **EMPRESA EJECUTORA:** CATTERBERG Y ASOCIADOS